

අ.පො.ස (උ. පෙල)

## 33 - ගිණුම්කරණය

නව නිර්දේශය

දැනුමෙන් සන්නද්ධ වූ අනාගත  
පරපුරක් බිහි කරනු වස්  
**QuestionBank.Lk** හා **ACCA**  
**(Sri Lanka)** ආයතන එක්ව  
සිදුකරන සමාජ සන්නායකි.මෙම  
සගරාවේ

***E - කලාපය*** පහත වෙබ් පිටුව  
තුලින් භාගත (Download) කල  
හැක.

[www.Questionbank.lk/CSR](http://www.Questionbank.lk/CSR)

මෙම පෙරහුරු ප්‍රශ්න පත්‍රය ශ්‍රී ජයවර්ධනපුර විශ්ව විද්‍යාලයේ ගණකාධිකරණ  
අංශයේ ආදි සිසුන් කණ්ඩායමක් සහ වරලත් ගණකාධිකාරීවරුන් දෙදෙනෙකු  
එක්ව නිර්මාණය කර ඇත.මෙය පුනරීක්ෂණ ප්‍රශ්න පත්‍රයක් වන අතර ඉලක්ක ගත  
හෝ අනුමාන ප්‍රශ්න පත්‍රයක් නොවේ.

අ.පො.ස (උ. පෙල)

# 33 - ගිණුම්කරණය

නව නිර්දේශය

## QUESTION BANK

YOUR E - LEARNING PARTNER



### ප්‍රකාශනය හා අයිතිය

Questionbank.lk (Pvt) Ltd

No - 11

මයුර මාවත

බෙල්ලන්විල

බොරැලැස්ගමුව

T.P – 077 3125364

Email – questionbank.lk@gmail.com

### අධීක්ෂණ සභාය

ධනුෂේක මදුරංග

ACA, BSc. Accounting (Sp) J'pura

නාමල් දයාරත්න

BSc. Administration (Sp) J'pura

දිමුතු මධුසංක

CBA, BSc. Accounting (Sp) J'pura

අනන් වන්දිමාල්

BSc. Accounting (Sp) J'pura

ලහිරු බණ්ඩාර

BSc. Finance (Sp) J'pura

### නිර්මාණකරණය

ගයන් රුකාන්ත

Dip in Graphic Design

## පෙරවදන

ශ්‍රී ලංකා විභාග දෙපාර්තමේන්තුව (2019) දී නිකුත් කල මූලාකෘති ප්‍රශ්න පත්‍ර ආකෘතිය සහ (2020) අ.පො.ස උසස් පෙල විභාග ප්‍රශ්න පත්‍ර ආකෘතිය අනුව මෙම ප්‍රශ්න පත්‍රය සකස් කර ඇත.වරලත් ගණකාධිකාරීවරුන්ගේ අධීක්ෂණය යටතේ මෙම ප්‍රශ්න පත්‍රය සකස් කිරීම තුළින් ඉහල ගුණාත්මක තත්වයක් ආරක්ෂා කිරීමට අප බලාපොරොත්තු වුනෙමු.ඉතා ඉහල ගුණාත්වයකින් යුත් ඉගෙනුම් ආධාරක දැයේ දූ දරුවන්ට නොමිලයේ ලබා දීම තුළින් සියලුම දූ දරුවන්ට අධ්‍යාපනයට ඇති සම අයිතිය තහවුරු කිරීමටත්, අධ්‍යාපනයට ඇති සාම්ප්‍රදායික බාධා ඉවත් කිරීමට සහ ගුරුවරුන්ට බාධාවකින් තොරව සිය ඉගැන්වීම් කටයුතු සිදු කිරීමට අවශ්‍ය සහාය ලබා දීම මෙම ව්‍යාපෘතිය තුළින් බලාපොරොත්තු වේ.

මෙම සගරාව සෑම මසකම 15 වන දින පාසල් ගිණුම්කරණය විශය භාර ආචාර්යවරයාට තැපැල් මගින් ලැබීමට සලස්වන අතර පාසල් දරුවන්ට සහ උපකාරක පන්ති ගුරුවරුන්ට මෙහි මෘදු පිටපත (Softcopy) පහත දැක්වෙන වෙබ් අඩවියට පිවිසීම තුළින් නොමිලේ භාගත (Download) කල හැක.



[www.questionbank.lk/CSR](http://www.questionbank.lk/CSR)

විශය ගැටලුවක් නිරාකරණය කරගැනීමට හෝ මෙම සගරාවේ පවතින සංකීර්ණ විශය කරුණක් නිරාකරණය කරගැනීමට පහත දැක්වෙන Whatsapp අංකයට හෝ Facebook පිටුවට කෙටි පණිවිඩයක් යොමු කරන්න.  
Facebook – QuestionBank.lk  
WhatsApp – 077 3125674



# WWW.QUESTIONBANK.LK

## අධ්‍යයන පොදු සහතික පත්‍ර (උසස් පෙල) විභාගය

**ගිණුම්කරණය**

**33 S I**

**පැය දෙකයි**

- උපදෙස්:**
- \* සියලුම ප්‍රශ්නවලට පිළිතුරු සපයන්න.
  - \* අංක 1 සිට 30 තෙක් වූ ප්‍රශ්නවලට නිවැරදි පිළිතුරු තෝරා එහි අංකය ප්‍රශ්නයට ඉදිරියෙන් ඇති තිත් ඉර මත ලියන්න.
  - \* අංක 31 සිට 50 තෙක් වූ ප්‍රශ්නවලට කෙටි පිළිතුරු අදාළ තිත් ඉර මත ලියන්න.
  - \* සෑම ප්‍රශ්නයකටම සමාන ලකුණු හිමි වේ.
  - \* විභාග අංකය ඉහළින් ඇති කොටුවේ පැහැදිලිව සටහන් කරන්න.
  - \* වැඩසටහන් සම්පාදනය කළ නොහැකි ගණන යන්ත්‍ර භාවිතයට අවසර දෙනු ලැබේ.

විභාග අංකය : .....

**පරීක්ෂකගේ ප්‍රයෝජනය සඳහා පමණි.**

	අත්සන	සංකේත අංක	I පත්‍රය සඳහා	
			ප්‍රශ්න අංකය	ලකුණු
1 වන පරීක්ෂකගේ				
2 වන පරීක්ෂකගේ			1 - 30	
අති ප්‍රධාන පරීක්ෂකගේ			31 - 50	
ගණිත පරීක්ෂකගේ				
ප්‍රධාන පරීක්ෂකගේ			එකතුව	

1. පහත දැක්වෙන කුමන ප්‍රකාශය මූල්‍ය ගිණුම්කරණයේ වැදගත්කම වඩාත් හොඳින් විස්තර කරන්නේ ද?
  - 1) තීරණ ගැනීමට කළමනාකරුවන්ට අවශ්‍ය මූල්‍ය තොරතුරු සැපයීමයි.
  - 2) ව්‍යාපාරයේ වත්කම් භාවිත කළ ආකාරය පිළිබඳව කළමනාකරුවන්ට අවශ්‍ය තොරතුරු සැපයීම.
  - 3) ව්‍යාපාරයක් පිළිබඳ ඇල්මක් දක්වන පාර්ශවයන්ට තීරණ ගැනීම සඳහා ගනුදෙනු හා සිද්ධීන් පාදක වූ ආර්ථික තොරතුරු සපයයි.
  - 4) ව්‍යාපාරයක ඉපැයීම් ශක්තිය හා මූල්‍ය තත්වය පිළිබඳ ව්‍යාපාර අභ්‍යන්තර පාර්ශව දැනුවත් කිරීම.
  - 5) ගිණුම්කරණ ඒකකයට අදාළ සියලුම තොරතුරු ඇල්මැති පාර්ශවයන්ට සැපයීමයි
  
2. SB තොග වෙළඳසැල්ේ ආරම්භක තොගයේ වටිනාකම රු. 20,000 කි. වර්ෂ අවසානයේ බැංකුවේ තැන්පත් කර ඇති මුදලට විකුණුම් රු. 60,000 කි. සෑම මසකම රු. 2,000 බැගින් විකුණුම් වලින් ලද මුදලින් ඒවා බැංකු ගත කිරීමට පෙර වෙළඳ ව්‍යාපාරයේ වරිපතම් හා කඩ කුලී ගෙවා ඇත. වර්ෂය තුළ ශුද්ධ ගැනුම් රු. 48,000 ක් වූ අතර රු. 4,000 ක තොග ආපසු යවා ඇත. ලාභ ආන්තිකය පිරිවැය මත 33 1/3% කි.
 

වර්ෂය තුළ ඉපැයූ දළ ලාභය හා වර්ෂ අවසාන තොගය වන්නේ (පිළිවෙලින්),

1) රු. 21,000 / රු. 5,000	2) රු. 21,000 / රු. 1,000	3) රු. 5,000 / රු. 21,000
4) රු. 28,000 / රු. 12,000	5) රු. 1,000 / රු. 21,000	
  
3. 2023 දෙසැම්බර් මාසයේ වෙළඳ ව්‍යාපාරයක පහත ගනුදෙනු සිදු වී ඇත.
  - ණයපත් (Credit cards) මගින් විකුණුම් රු. 700,000
  - අත්පිට විකුණුම් රු. 500,000 (මුදල් ව්‍යාපාරයේ කවුන්ටරය වෙත මුදල් ලැබුණි.)
  - ණයට විකුණුම් රු. 300,000 (මුදල් ව්‍යාපාරයේ කවුන්ටරය වෙත මුදල් ලැබුණි.)
  - ලැබිය යුතු ගිණුම් වල ආරම්භක ශේෂයන් රු. 120,000
  - ලැබිය යුතු ගිණුම් වල අවසාන ශේෂයන් රු. 100,000

සියළුම මුදල් ලැබීම් ඔවුන්ගේ බැංකු ගිණුමේ තැන්පත් කිරීම ව්‍යාපාරික ප්‍රතිපත්තියයි. 2023 දෙසැම්බර් බැංකුගත කළ මුදල වන්නේ,

- |                |                |                  |
|----------------|----------------|------------------|
| 1) රු. 820,000 | 2) රු. 680,000 | 3) රු. 1,520,000 |
| 4) රු. 320,000 | 5) රු. 500,000 |                  |

4. 2023.04.01 දින අනුර තම ව්‍යාපාරයේ කටයුතු සඳහා ඔහු සතූ රු. 3,500,000 ක ලොරි රථය යොදවන ලදී. එදින රු. 800,000 ක තොග ණයට විකුණූ අතර රු. 60,000 ක භාණ්ඩ ඇණවුමට අනුකූල නොවූ නිසා හරවා එවා ඇත. මෙම ගණුදෙනු සටහන් කිරීමට භාවිතා කරන මූලාශ්‍ර ලියවිලි අනුපිළිවෙලින්,

- 1) විකුණුම් ඉන්වොයිසිය, බැරපත, ලදුපත
- 2) ලදුපත, ජ'නල් වවුචරය, ගැණුම් ඉන්වොයිසිය
- 3) ජ'නල් වවුචරය, විකුණුම් ඉන්වොයිසිය, හරපත
- 4) ජ'නල් වවුචරය, විකුණුම් ඉන්වොයිසිය, බැරපත
- 5) ලදුපත, විකුණුම් ඉන්වොයිසිය, බැරපත

5. සමීර විසින් තම පෞද්ගලික මුදලින් රු. 60,000 ක් ගෙවා ව්‍යාපාරයේ බැංකු අයිතව පියවා දමන ලදී. මෙම ගනුදෙනුවෙහි බලපෑම ගිණුම්කරණ සමීකරණයෙහි පෙන්වන්නේ,

- 1) රු. 60,000 කින් වත්කම් වැඩිවීම සහ 60,000 කින් වගකීම් වැඩිවීම ලෙසය
- 2) රු. 60,000 කින් හිමිකම් වැඩිවීම සහ 60,000 කින් වත්කම් වැඩිවීම ලෙසය
- 3) රු. 60,000 කින් හිමිකම් වැඩිවීම සහ 60,000 කින් වගකීම් අඩුවීම ලෙසය
- 4) රු. 60,000 කින් හිමිකම් වැඩිවීම සහ 60,000 කින් ආදායම් අඩුවීම ලෙසය
- 5) රු. 60,000 කින් වත්කම් අඩුවීම සහ 60,000 කින් හිමිකම් අඩුවීම ලෙසය

6. පහත තොරතුරු තොග වෙළෙඳසැලක 2023.03.31 දිනෙන් අවසන් වර්ෂයට අදාළ වේ.

	<b>රු. 000</b>
ආරම්භක තොගය	4,800
අවසාන තොගය	3,100
භානිවූ තොගය	1,600
ගැණුම්	59,500

මෙම තොරතුරු පදනම්කරගත් දළ ලාභය රු. 6,720,000 කි. මෙම ගණනයේදී අවසාන තොගය 112,000 කින් අධි ගණනය වී ඇති අතර ආරම්භක තොගය 256,000 කින් අවතක්සේරු වී ඇත. 2023.03.31 දිනෙන් අවසන් කාලපරිච්ඡේදයේ නිවැරදි දළ ලාභය වන්නේ,

- |                  |                  |                  |
|------------------|------------------|------------------|
| 1) රු. 6,352,000 | 2) රු. 6,576,000 | 3) රු. 7,088,000 |
| 4) රු. 6,208,000 | 5) රු. 6,325,000 |                  |

7. සමාගමක 2023 මාර්තු මාසයට අදාළ තොරතුරු පහත දැක්වේ.

දිනය	විස්තරය	ඒකක	ඒකක පිරිවැය
2023.03.01	තොගය	3,000	10
2023.03.05	ගැනුම්	1,000	12
2023.03.15	ගැනුම්	2,000	15
2023.03.16	ආපසු යැවූම (2023.03.15 මිලදීගත් භාණ්ඩ වලින්)	200	?

2023 මාර්තු මාසය තුළ භාණ්ඩ ඒකක 3,500 ක් විකුණා ඇති අතර සමාගම තොග නිකුත් කිරීම මිල කිරීමේදී පෙර ඇතුළු පෙර පිට (FIFO) ක්‍රමය භාවිතා කරයි.

2023.03.31 දිනට තොගයේ වටිනාකම කීයද?

- 1) රු. 27,000 කි
- 4) රු. 36,000 කි

- 2) රු. 30,000 කි
- 5) රු. 38,000 කි

- 3) රු. 33,000 කි

පහත දී ඇති තොරතුරු ඇසුරෙන් පහත ප්‍රශ්න ද්විත්වය සඳහා පිළිතුරු සපයන්න.

	රු.
ණයගැතියන්ගේ අඩුවීම	60,000
ණයහිමියන්ගේ වැඩිවීම	40,000
තොගය අඩුවීම	15,000

2022/2023 වර්ෂයේ ණයහිමියන්ගෙන් රු. 10,000 ක වට්ටමක් ලද අතර ණයගැතියන්ට දුන් වට්ටම් රු. 15,000 කි. ආපසු එවුම් රු. 5,000 ක් වන විට ආපසු යැවුම් රු. 8,000 ක් විය. මුදලට ගැණුම් රු. 110,000 කි. ණයට ගැනුම් රු. 120,000 කි. අත්පිට විකුණුම් රු. 150,000 කි. ණයට විකුණුම් රු. 190,000 කි.

8. 2022/2023 වර්ෂයේ ණයගැති ලැබීම් ප්‍රමාණය වන්නේ,

- 1) රු. 210,000
- 2) රු. 180,000
- 3) රු. 260,000
- 4) රු. 230,000
- 5) ඉහත කිසිවක් නොවේ

9. 2022/2023 වර්ෂයේ ව්‍යාපාරයේ දළ ලාභ අනුපාතය වන්නේ, (ආසන්න වශයෙන්)

- 1) රු. පිරිවැය මත 10%
- 2) රු. පිරිවැය මත 29%
- 3) රු. විකුණුම් මත 20%
- 4) රු. විකුණුම් මත 29%
- 5) ඉහත කිසිවක් නොවේ

10. සීමිත අගෝක පොදු සමාගමේ 2023.03.31 දිනෙන් අවසන් වර්ෂය සඳහා ගණනය කරන ලද මුළු විස්තීර්ණ ආදායම රු. 600,000 ක් විය. නමුත් එය ගණනය කිරීමේදී පහත වැරදි සිදු වී ඇති බව පසුව අනාවරණය විය.

- අවසාන තොගය ගණනය කිරීමේ දී පිරිවැය රු. 20,000 ක් වූ තොගයක් මඟහැරී තිබුණි.
- රු. 40,000 ක පොලී ආදායම, පොලී වියදමක් ලෙස සටහන් කර ඇත.
- ප්‍රථම වර ඉඩම් ප්‍රත්‍යාගණනයේදී හටගත් රු. 100,000 ක ප්‍රත්‍යාගණන අලාභය සටහන් කර නොමැත.
- පෙර වර්ෂයේ කපාහළ රු. 30,000 ක බොල්ණය නැවත ලැබීම් ණයගැති පාලන ගිණුමට බැර කර මුදල් ගිණුමට හර කර ඇත.

ඉහත වැරදි නිවැරදි කිරීමෙන් පසු නිවැරදි මුළු විස්තීර්ණ ආදායම වන්නේ,

- 1) රු. 600,000 කි
- 2) රු. 610,000 කි
- 3) රු. 620,000 කි
- 4) රු. 630,000 කි
- 5) රු. 640,000 කි

11. ආයතනයක 2024.03.31 දිනෙන් අවසන් වර්ෂය සඳහා පහත තොරතුරු ලබා දී ඇත.

අමුද්‍රව්‍ය තොග	2023.04.01 දිනට	25,000
	2024.03.31 දිනට	20,000
අමුද්‍රව්‍ය මිලට ගැනීම්.		80,000
පරිවර්ථන පිරිවැය.		120,000
සෘජු ශ්‍රම පිරිවැය		30,000
පොදු කාර්ය පිරිවැය		90,000
2023.04.01 සිට 2024.03.31 දක්වා		
නොනිම් තොගයේ වැඩිවීම		30,000

2024.03.31 න් අවසන් වර්ෂය සඳහා මුළු නිෂ්පාදන පිරිවැය කොපමණ ද?

- 1) රු. 205,000
- 2) රු. 175,000
- 3) රු. 200,000
- 4) රු. 235,000
- 5) රු. 240,000

12. 2024 මාර්තු 31 දිනට දයාරත්තගේ මුදල් පොතේ බැංකු ශේෂය සහ බැංකු ප්‍රකාශනයේ ශේෂය යන දෙකෙහිම එකම අගයක් පැවතුණි. කෙසේ වෙතත් ගනුදෙනුකරුවෙක් එදිනට පෙර සෘජුවම බැංකුවේ තැන්පත් කරන ලද රු.1,200ක් මුදල් පොතේ සටහන් කර නිවුණේ නැත. 2024 මාර්තු 31 දින මුදල් පොතේ බැංකු ශේෂය සහ බැංකු ප්‍රකාශනයේ ශේෂය එක හා සමාන වීමට හේතුව පහත දැක්වෙන දෑ අතුරින් කුමක් විය හැකිද ?

- 1) මුදල් පොතේ සටහන් නොවූ ණයගැති ප්‍රේෂණ රු. 1,200
- 2) ගෙවීම් සඳහා ඉදිරිපත් නොකළ චෙක්පත්වල වටිනාකම රු. 2,400
- 3) තැන්පත් කළ එහෙත් උපලබ්ධි නොවූ චෙක්පත්වල එකතුව රු.1,200
- 4) ගෙවීමට ඉදිරිපත් නොවූ චෙක්පත්වල වටිනාකම රු. 2,200 ක් වීම
- 5) ඉහත සඳහන් කිසිදු හේතුවක් අදාළ නොවේ

පහත ප්‍රශ්න ද්විත්වය සඳහා පිළිතුරු සැපයීමට මෙම තොරතුරු භාවිතා කරන්න.

රුපියල් මිලියන 200 ක ප්‍රකාශිත ප්‍රාග්ධනයක් සහිතව 2022.04.01 දින ව්‍යාපාර කටයුතු ආරම්භ කරන ලද සමාගමක් 2023/24 සහ 2022/23 යන වර්ෂ සඳහා පහත තොරතුරු ලබා දී ඇත.

විස්තරය	2023/24 (රු. මිලියන)	2022/23 (රු. මිලියන)
මුළු ආදායම	300	200
මුළු වියදම (ආදායම් බදු හැර)	180	240
ආදායම් බදු	40	-
ගෙවූ ලාභාංශ	20	-
ප්‍රත්‍යාගණන සංචිත (මාර්තු 31 දිනට)	30	-
මුළු වත්කම් (මාර්තු 31 දිනට)	300	210

13. 2023.03.31 දිනට මුළු වගකීම් කොපමණද ?

- 1) රු. මිලියන 10
- 2) රු. මිලියන 30
- 3) රු. මිලියන 40
- 4) රු. මිලියන 50
- 5) රු. රු. මිලියන 120

14. 2024.03.31 දිනට හිමිකම කොපමණද ?

- 1) රු. මිලියන 170
- 2) රු. මිලියන 190
- 3) රු. මිලියන 250
- 4) රු. මිලියන 230
- 5) රු. රු. මිලියන 240

15. වෙළඳ ව්‍යාපාරයක් විසින් කල්බදු පදනම මත ලබාගත් වත්කම් දෙකක් පිළිබඳව තොරතුරු පහත දැක්වේ.

ගොඩනැගිල්ල කල්බදු කාලය වර්ෂ 20 කි. ගොඩනැගිල්ලේ ප්‍රයෝජනවත් ජීවිත කාලය වසර 45 කි.  
 මෝටර් වාහනය කල්බදු කාලය වර්ෂ 1 කි. එහි ජීව කාලය වර්ෂ 5 යි.

මෙම ගොඩනැගිල්ල සහ මෝටර් වාහනය SLFRS 16 ප්‍රමිතයට අදාළ වේද අදාළ නොවේද යන්න දක්වන්න.

- |    | ගොඩනැගිල්ල | මෝටර් වාහනය |
|----|------------|-------------|
| 1) | අදාළ වේ    | අදාළ නොවේ   |
| 2) | අදාළ වේ    | අදාළ වේ     |
| 3) | අදාළ නොවේ  | අදාළ නොවේ   |
| 4) | අදාළ නොවේ  | අදාළ වේ     |
| 5) | අදාළ වේ    | අවිනිශ්චිතය |

16. සමාගමක් 2024.03.01 දින නව යන්ත්‍රයක් ආනයනය කළ අතර ඊට අදාළ තොරතුරු පහත දැක්වේ.

	රු.
යන්ත්‍රයේ මිල	600,000
ආපසු නොගෙවන ආදායම් බදු	100,000

ප්‍රවාහන පිරිවැය	200,000
වරාය ගාස්තු	50,000
වාර්ෂික නඩත්තු පිරිවැය	120,000

- යන්ත්‍රය සවිකිරීමේදී එය සවි කළ සේවකයාගේ වැරදීමකින් එහි කොටසක් විනාශ වූ අතර එය යථා තත්වයට පත් කිරීමට රු. 40,000 ක් දැරීමට සිදුවිය.

LKAS -16 (දේපළ, පිරිසත හා උපකරණ) ට අනුව 2024.03.31 දිනට මෙම යන්ත්‍රයේ පිරිවැය කීයද?

- |                  |                  |                |
|------------------|------------------|----------------|
| 1) රු. 950,000   | 2) රු. 970,000   | 3) රු. 990,000 |
| 4) රු. 1,000,000 | 5) රු. 1,100,000 |                |

17. තොග අයිතම තුනක් සඳහා 2024.03.31 දිනට පහත සඳහන් තොරතුරු සමාගමක් විසින් සපයා ඇත.

අයිතම	නිෂ්පාදන පිරිවැය	අපේක්ෂිත විකුණුම් ආදායම (රු)	අපේක්ෂිත විකුණුම් වියදම (රු)
A	13,000	15,000	5,000
B	10,000	16,000	4,000
C	17,000	19,000	7,000

අයිතම ක්‍රමය අනුව 2024.03.31 දිනට තොගයේ වටිනාකම කුමක්ද?

- |               |               |               |
|---------------|---------------|---------------|
| 1) රු. 32,000 | 2) රු. 34,000 | 3) රු. 40,000 |
| 4) රු. 42,000 | 5) රු. 50,000 |               |

18. LKAS 2 (තොග) ප්‍රමිතයට අදාළව පහත සඳහන් කුමන ප්‍රකාශය/ප්‍රකාශ නිවැරදි වන්නේද?

- A. තොග මැනීම සිදුකළ යුත්තේ තොගයේ පිරිවැය හා ශුද්ධ උපලබ්ධි අගය යන අගයන් දෙකෙන් වඩා අඩු අගයටය.
- B. සෘජු අමුද්‍රව්‍ය පිරිවැය පරිවර්තන පිරිවැයට අයත් වේ.
- C. කර්මාන්ත පරිපාලන පිරිවැය තොග වලට අයත් නොවේ.

- |                |                         |                |
|----------------|-------------------------|----------------|
| 1) A පමණි      | 2) B පමණි               | 3) A හා C පමණි |
| 4) B හා C පමණි | 5) A, B හා C යන සියල්ලම |                |

19. ප්‍රතිපාදනයන්, අසම්භාව්‍ය බැරකම් සහ අසම්භාව්‍ය වත්කම් ප්‍රමිතියට (LKAS 37) අනුව නිවැරදි නොවන ප්‍රකාශය තෝරන්න.

- 1) ප්‍රතිපාදනයක් යනු කාලය හෝ ප්‍රමාණය පිළිබඳ අවිනිශ්චිතතාවයක් සහිත බැරකම් වේ.
- 2) ප්‍රතිපාදනයන් මූල්‍ය තත්ත්ව ප්‍රකාශනයෙහි වගකීමක් ලෙස පෙන්නුම් නොකළ යුතුය.
- 3) අසම්භාව්‍ය වත්කම් මූල්‍ය තත්ත්ව ප්‍රකාශනයෙහි වත්කම් ලෙස පෙන්නුම් නොකළ යුතුය.
- 4) අසම්භාව්‍ය වගකීම් මූල්‍ය තත්ත්ව ප්‍රකාශනයෙහි වගකීම් ලෙස පෙන්නුම් නොකළ යුතුය.
- 5) ආයතනයෙහි පාලනයෙන් තොරව අවිනිශ්චිත අනාගත සිදුවීම් එකක් හෝ වැඩි ප්‍රමාණයක් සිදුවීම හෝ නොවීම මත ඇති විය හැකි වගකීම් අසම්භාව්‍ය වගකීම් වේ.

20. ව්‍යාපාරයක් බොල් ණය කපාහැරීම සහ වෙලඳ ණය ගැතියන් මත හානිකරණ අලාභ වෙන්කිරීමට අදාළ සියළු ගැලපිලි බොල් ණය හා වෙලඳ ණය ගැතියන් මත හානිකරණ අලාභ වෙන්කිරීමේ ගිණුමක් තුළ සිදු කරයි. පහත තොරතුරු ඔබට ලබා දී ඇත.

- 2023.03.31 දිනට වෙලඳ ණය ගැතියන් මත හානිකරණ අලාභ වෙන්කිරීම රු. 44,000
- 2024.03.31 දිනට ණයගැතියෝ රු. 921,000 ක් වූ අතර එයින් රු. 21,000 ක ණයගැතියෙක් අයකරගත නොහැකි හෙයින් කපාහැරිය යුතුය
- පසුගිය වසරක කපාහැර රු. 27,000 ක බොල් ණය සඳහා 2023/2024 වසරේදී මුදල් ලැබුණි.
- ණයගැති ශේෂයෙන් 10% ක් හානිකරණ අලාභ ලෙස වෙන් කළ යුතුය.

2023/2024 වර්ෂයට බොල් ණය හා වෙලඳ ණය ගැනියන් මත භානිකරණ අලාභ වෙන්කිරීම ලෙස ලාභාලාභ ගිණුමට අයකළ යුතු වටිනාකම කොපමණද?

- 1) රු. 67,000
- 2) රු. 40,000
- 3) රු. 46,000
- 4) රු. 90,000
- 5) රු. 92,100

21. ගිණුම්කරණයේ සංකල්පනාත්මක රාමුවට අනුව ගිණුම්කරණ තොරතුරු වල පැවතිය යුතු ගුණාත්මක ලක්ෂණ තුනක් නිවැරදිව දැක්වෙනුයේ,

- 1) විශ්වාසදායී බව, අදාළ බව, නිරවද්‍ය බව
- 2) අවබෝධ කරගත හැකි බව, සැසඳිය හැකි බව, සම්පූර්ණත්වය
- 3) අවබෝධ කරගත හැකි බව, විශ්වාසදායී බව, අදාළ බව
- 4) අදාළ බව, සැසඳිය හැකි බව, නිරවද්‍යතාවය
- 5) සම්පූර්ණත්වය, නිරවද්‍යතාවය, විශ්වාසදායී බව

22. බුයන් සමාගමේ 2023 වර්ෂයේ ණයගැනියන්ගෙන් මුදල් ලැබීම නිසා රු. 80,000 කින් කාරක ප්‍රාග්ධනය වෙනස් විය. සියලුම ණයගැනියන්ට ලබාදුන් වට්ටම් අනුපාතය 10% කි. සියලුම ණයගැනියන්ට මෙම ප්‍රතිලාභය ලබාදී ඇත. 2023.12.31 දිනට ණයගැනී අගය රු. 150,000 කි. එය වර්ෂයේ ණයට විකුණුම් වලින් 1/4 කි. 2023.01.01 දිනට ණයගැනී ශේෂය වන්නේ,

- 1) රු. 600,000
- 2) රු. 350,000
- 3) රු. 900,000
- 4) රු. 150,000
- 5) රු. 275,000

23. දේපල පිරිසත හා උපකරණ ක්ෂය වීම වියදමක් ලෙස ආදායම් ප්‍රකාශයේ හඳුනා ගැනීමට පාදක වන ගිණුම්කරණ සංකල්පය,

- 1) ඒකක
- 2) අඛණ්ඩ පැවැත්ම
- 3) ආරක්ෂණ
- 4) උපලබ්ධි
- 5) උපචිත

24. පහත දැක්වෙන ගනුදෙනු අතරින් දැනට පවතින ජංගම අනුපාතය ඉහළ යාමට හේතුවන ගනුදෙනුව / ගනුදෙනු කාණ්ඩය වන්නේ,

- A. ණයභීම්යකු පියවීම
- B. ලාභ ඇතිව අත්පිට විකිණීම
- C. ණයට තොග මිලට ගැනීම

- 1) A පමණි
- 2) B පමණි
- 3) C පමණි
- 4) A හා B පමණි
- 5) A, B හා C යන සියල්ලම

25. සීමිත සෙලින්කෝ සමාගමේ 2023 නොවැම්බර් මස වැටුප් ලේඛනයෙන් උපුටාගත් තොරතුරු පහත දැක්වේ.

මූලික වැටුප	60,000	සේ.අ.අ. - සේවකයා (EPF)	8%
ණය වාරික	8,400	සේ.අ.අ. - සේව්‍යා (EPF)	12%
උත්සව අත්තිකාරම්	3,500	සේ.භා.අ. (ETF)	3%
අතිකාල දීමනා	4,200	දළ වැටුප	69,200
ප්‍රවාහන දීමනා	5,000		

සේ.අ.අ. ගණනය කරනු ලබන්නේ අතිකාල හැර දල වැටුපටයි. අදාළ මාසය සඳහා ශුද්ධ වැටුප හා මූල්‍ය තත්ත්ව ප්‍රකාශනයේ සටහන් කළ යුතු සේ.අ.අ. වගකීම පිළිවෙලින්,(සේවක අර්ථ සාධක අරමුදලට කල යුතු ගෙවීම් සියල්ල ප්‍රවර්ථන මාසයට පසු මාසයේදී සිදුකරනු ලබයි)

- 1) රු. 52,100 / රු. 13,000
- 2) රු. 61,300 / රු. 14,840
- 3) රු. 52,100 / රු. 13,380



4) රු. 61,300 / රු. 12,000

5) රු. 81,000 / රු. 13,840

26. 2024.03.31 දිනෙන් අවසන් වර්ෂය සඳහා සමාගමක ආදායම් ප්‍රකාශනයෙන් පහත තොරතුරු උපුටා ගන්නා ලදී.

විකුණුම්	රු. 4,000,000
ආදායම් බදු වියදම	රු. 80,000
පොලී වියදම්	රු. 60,000
කාලච්ඡේදයේ ලාභය	රු. 400,000

2024.03.31 දිනෙන් අවසන් වර්ෂයේ ශුද්ධ ලාභ අනුපාතය සහ පොලී ආවරණ අනුපාතය කොපමණ ද?

	ශුද්ධලාභ අනුපාතය (%)	පොලී ආවරණ අනුපාතය (වාර)
1)	10	5
2)	10	9
3)	10	8
4)	5	9
5)	7.5	8

27. ආයතනයක් භාවිතා කරනු ලබන අමුද්‍රව්‍යකට අදාළ ව පහත තොරතුරු දී ඇත.

	උපරිම	අවම
පරිභෝජනය (ඒකක )	600	200
පොරොත්තු කාලය (සති )	6	3

මෙම අමුද්‍රව්‍යයේ අවම තොග මට්ටම කොපමණ ද?

- 1) ඒකක 600
- 2) ඒකක 1,800
- 3) ඒකක 3,600
- 4) ඒකක 4,400
- 5) ඒකක 3,000

28. අයිතමයක නිෂ්පාදන ප්‍රමාණය වැඩි වන විට පහත කුමන ප්‍රකාශනය නිවැරදි ද?

- 1) ඒකකයක විචල්‍ය පිරිවැය අඩු වේ
- 2) ඒකකයක ස්ථාවර පිරිවැය අඩු වේ
- 3) මුළු පිරිවැය අඩු වේ
- 4) ඒකකයක ස්ථාවර පිරිවැය සහ ඒකකයක විචල්‍ය පිරිවැය වෙනස් නොවේ
- 5) ඒකකයක විචල්‍ය පිරිවැය වෙනස් නොවී පවතින අතර ඒකකයක ස්ථාවර පිරිවැය වැඩි වේ

29. පිරිවැය, පරිමා හා ලාභ (CVP) විශ්ලේෂණයේදී, දායකය යනු,

- 1) විකුණුම් ආදායම සහ ලාභය අතර වෙනස
- 2) විකුණුම් ආදායම සහ මුළු පිරිවැය අතර වෙනස
- 3) විකුණුම් ආදායම සහ ස්ථාවර පිරිවැය අතර වෙනස
- 4) විකුණුම් ආදායම සහ මුළු විචල්‍ය පිරිවැය අතර වෙනස
- 5) විකුණුම් ආදායම සහ විකුණුම් පිරිවැය අතර වෙනස

30. පිරිවැය වර්ගීකරණයට අදාළ ව පහත කුමන ප්‍රකාශනය නිවැරදි වේ ද?

- 1) නිෂ්පාදිත පිරිවැය සමන්විත වන්නේ සෘජු පිරිවැයෙන් පමණි
- 2) සියලු සෘජු පිරිවැය, විචල්‍ය පිරිවැය වේ
- 3) යන්ත්‍ර ක්ෂය පාලනය කළ හැකි පිරිවැයක් ලෙස සලකනු ලබයි
- 4) පිරිවැය හැසිරීම මත ප්‍රධාන වශයෙන් විචල්‍ය සහ ස්ථාවර ලෙස වර්ග කරනු ලැබේ
- 5) තොග මැනීම සඳහා පිරිවැය, අදාළ සහ අදාළ නොවන ලෙස වර්ග කරනු ලැබේ

31. 2023.03.31 දිනට ආයතනයක මුළු වත්කම් හා මුළු වගකීම් පිළිවෙලින් රු. 1,000,000 ක් හා රු. 300,000 ක් විය. මෙම සංඛ්‍යා වලට එළඹීමේදී පහත වැරදීම් සිදු වී ඇත.

- 2023 අප්‍රේල් මාසයේදී භාණ්ඩ විකිණීම සඳහා ගනුදෙනුකරුවෙකුගෙන් ලබාගත් රු. 20,000 ක අත්තිකාරම්, අයභාරය ලෙස හඳුනාගෙන තිබීම.
- 2023 මාර්තු මාසය සඳහා නොගෙවූ 5,000 ක විදුලි බිල වාර්තාවලින් මග හැරීම.
- රු. 10,000 ක විකුණුම් ඉන්වොයිසියක් විකුණුම් ජ'නලයේ දෙවතාවක් වාර්තා කර තිබීම.

ඉහත වැරදි නිවැරදි කිරීමෙන් පසුව මුළු වත්කම් ප්‍රමාණය හා මුළු වගකීම් ප්‍රමාණය ගණනය කරන්න.

- a) මුළු වත්කම් .....
- b) මුළු වගකීම් .....

32. සුළු මුදල් ප්‍රතිපූර්ණය කරන දිනයේ දී සුළු මුදල් භාරකරු ළග රු. 1,200 ක් ඉතිරිව තිබුණි. අයිතිකරු සිය පෞද්ගලික ප්‍රයෝජනයට ගත් රු. 400 ඇතුළත් ව රු. 6,800 ක් ගෙවීම් කර තිබුණි.

1. සුළු මුදල් අග්‍රිමය කොපමණ ද? .....
2. එම දිනට ප්‍රතිපූර්ණය කළ යුතු මුදල කොපමණ ද? .....

33. බේකරි අයිතම කිහිපයක් නිපදවන ආයතනයක පහත පිරිවැය මූලිකාංග සඳහා එක් උදාහරණය බැගින් දක්වන්න. (බේකරි අයිතම පිරිවැය ඒකකය ලෙස සලකන්න.)

- සෘජු අමුද්‍රව්‍ය .....
- වක්‍ර ශ්‍රමය .....
- වක්‍ර වියදම් .....
- වක්‍ර අමුද්‍රව්‍ය .....

34. මූලාශ්‍ර ලේඛන භාවිතයේ ප්‍රයෝජන දෙකක් සඳහන් කරන්න.

1. ....
2. ....

35. විස්තීර්ණ ආදායම් ප්‍රකාශනය හා මුදල් ප්‍රවාහ ප්‍රකාශනය අතර වෙනස පහත කරුණු මත වෙන්කොට දක්වන්න

	විස්තීර්ණ ආදායම් ප්‍රකාශනය	මුදල් ප්‍රවාහ ප්‍රකාශනය
පදනම	.....	.....
සපයන තොරතුරු වල ස්වභාවය	.....	.....

36. පහත කරුණු හේතුවෙන් බැංකු ප්‍රකාශනයේ ශේෂය, මුදල් පොතේ ශේෂයට සාපේක්ෂව වැඩි වේ ද, අඩු වේ ද යන්න දක්වන්න.

වැඩි වේ/ අඩු වේ.

- A. නිකුත් කළ නමුත් ගෙවීමට ඉදිරිපත් නොවූ චෙක් .....
- B. තැම්පත් කළ නමුත් උපලබ්ධි නොවූ චෙක් .....
- C. මුදල් පොතේ සටහන් නොවූ ණයගැති සෘජු ප්‍රේෂණ .....
- D. මුදල් පොතේ සටහන් නොවූ බැංකු ගාස්තු .....

37. සීමිත නිල පොදු සමාගමේ 2023.04.01 දිනට පහත ශේෂ පැවතුණි.

	රු. '000
ප්‍රකාශිත ප්‍රාග්ධනය (සාමාන්‍ය කොටස් 100,000)	2,000
රඳවාගත් ඉපැයුම්	800

2023.09.30 දින සමාගමේ කොටසක් රු. 20 ක ප්‍රතිශ්ඨාවකට රු. 400,000 ක රඳවාගත් ඉපැයුම් ප්‍රාග්ධනික කරන ලදී. 2023.12.31 දිනට පැවති සෑම කොටස් 12 කටම 1 බැගින් කොටසක් රු. 10 ක ප්‍රතිශ්ඨාවකට හිමිකම් නිකුතුවක් එදින සිදු කරන ලදී. දැනට සිටින කොටස් හිමියන් විසින් සියලුම හිමිකම් කොටස් සඳහා දායක වන ලදී. 2024.03.31 දිනෙන් අවසන් කාලවිච්ඡේදය සඳහා ලාභය රු. 300,000 ක් විය. පහත දැ සඳහන් කරන්න.

- (අ) ඉහත කොටස් නිකුත් කිරීම නිසා සිදුවූ මුදල් ශේෂ යේ වැඩි වීම. රු. ....
- (ආ) 2024.03.31 දිනට හිමිකම රු. ....

38. අදාළ තීරුවේ X ලකුණ යොදමින් පහත ප්‍රකාශ සත්‍ය හෝ අසත්‍ය බව දක්වන්න.

ප්‍රකාශය	සත්‍ය	අසත්‍ය
A. නිෂ්පාදන පිරිවැය ගණනය කිරීමේදී සියලු පොදු කාර්යය පිරිවැය සැලකිල්ලට ගත යුතුය.	.....	.....
B. අඩමාණ ණය වෙන්කිරීම ආරක්ෂණ සංකල්පයට අනුකූල වේ.	.....	.....
C. අසම්භාව්‍ය වත්කම් මූල්‍ය ප්‍රකාශනවල හඳුනාගත යුතුය.	.....	.....
D. විකුණුම් ආදායමෙන් විවලය පිරිවැය අඩුකල විට සහභාගය ලැබේ.	.....	.....

39. ශ්‍රී ලංකා ගිණුම්කරණ ප්‍රමිත අංක 07 ට අනුව "මූල්‍ය ක්‍රියාකාරකම්" නිර්වචනය කරන්න.

.....

40. QB ක්‍රීඩා සමාජයේ 2023.04.01 දිනට සාමාජිකයන් 100 ක් සිටිය අතර එක් අයෙකුගේ මාසික සාමාජික මුදල රු. 100 ක් විය. 2023.04.01 දිනට හිඟහිටි සාමාජික මුදල රු. 6,000 ක් වූ අතර එම සාමාජිකයන්ගේ සාමාජිකත්වය 2023.04.01 දින අහෝසි කරන ලදී. ඔවුන් පසුගිය වර්ෂය සඳහාම සාමාජික මුදල් ගෙවා නොතිබුණි. 2023.10.01 දින නව සාමාජිකයන් 10 දෙනෙකු බඳවා ගන්නා ලද අතර 2024.03.31 දිනට හිඟහිටි සාමාජික මුදල රු. 10,000 ක් විය.

(අ) 2024.03.31 දිනෙන් අවසන් වර්ෂය සඳහා සාමාජික මුදල් ආදායම කීයද?

.....

(ආ) 2024.03.31 දිනෙන් අවසන් වර්ෂය තුළ මුදලින් ලද සාමාජික මුදල කීයද?

.....

41. ව්‍යාපාරයක රු. 40,000 ක තොගයක් ගංවතුරින් විනාශ විය. එම තොගය නැවත රු. 8,000 ක වියදමක් දරා රු. 38,000 කට විකිණිය හැකි බව ඇස්තමේන්තු කරන ලද අතර විකුණුම් කොමිස් ප්‍රමාණය විකුණුම් මිලෙන් 10% ක් නම් තොගයේ ශුද්ධ උපලබ්ධි අගය කොපමණ ද?

.....

42. සාමාන්‍ය විකුණුම් වලට අමතරව විකිණීමේ හෝ ආපසු එවීමේ පදනම මත යවන ලද රු. 150,000 ක් පිරිවැය වූ හා රු. 180,000 ක් විකුණුම් මිල වූ භාණ්ඩ තොගයක් ණයට විකුණුම් ලෙස ගිණුම්ගත කර ඇත. වර්ෂයේ ලාභය රු. 100,000 ක් වූ අතර එය ගණනය කිරීමෙන් අනතුරුව ඉහත 1/5 ක් ගිණුම් වර්ෂය අවසාන වන විට නොවිකිණි තිබූ බව හා ඒවා ආපසු එවීමේ කාලය ඉකුත් වී නොතිබූ බව හෙලිදරව් වී ඇත. වර්ෂයේ නිවැරදි ලාභය කොපමණ ද?

.....

43. LKAS 8 (ගිණුම්කරණ ප්‍රතිපත්ති, ගිණුම්කරණ ඇස්තමේන්තු වෙනස්වීම් සහ වැරදි ) ප්‍රමිතියට අනුව සමාගමකට ගිණුම්කරණ ප්‍රතිපත්ති වෙනස්කළ හැකි අවස්ථා දෙක සඳහන් කරන්න.

1. ....
2. ....

44. නිෂ්පාදන සමාගමක පහත එක් එක් අවස්ථාවලට වඩාත් අදාළ වන ගිණුම්කරණ සංකල්පය සඳහන් කරන්න.

අවස්ථා ගිණුම්කරණ සංකල්පය

- A. වසර අග අමුද්‍රව්‍ය තොගය එහි පිරිවැය සහ ශුද්ධ උපලබ්ධි අගය යන දෙකෙන් අඩු අගයට මිනුම් කිරීම .....
- B. සෑම ගිණුම් කාලච්ඡේදයක් සඳහා ම නිශ්පාදන ගිණුමක් පිළියෙල කිරීම .....
- C. භාණ්ඩ භාරදීමට පෙර ගනුදෙනුකරුවකුගෙන් ලද අත්තිකාරමක් වගකීමක් ලෙස හඳුනා ගැනීම .....
- D. යන්ත්‍රයක් මත වෙන් කරන ලද ක්ෂය, නිෂ්පාදන පොදු කාර්ය පිරිවැයක් ලෙස නිෂ්පාදන ගිණුමෙහි හඳුනා ගැනීම .....

45. සමාගමක් 2023.04.01 දින කල්බද්දක් යටතේ රු. 4,000,000 ක් සාධාරණ අගය වූ මෝටර් රථයක් අත්පත් කර ගත් අතර මූලික තැන්පතුව ලෙස රු. 1,600,000 ක් ගෙවන ලදී. වාර්ෂික කල්බදු වාරිකය රු. 930,000 ක් වූ අතර කල්බදු කාල සීමාව වසර 4 කි. මෙම මෝටර් රථයේ ඵලදායී ජීව කාලය වසර 5 ක් වන අතර කල්බදු කාල සීමාව අවසානයේදී මෝටර් රථයේ අයිතිය සමාගමට හිමි නොවේ. පළමු කල්බදු වාරිකය තුළ ඇතුළත් පොළිය රු. 480,000 ක් වූ අතර දෙවන කල්බදු වාරිකය තුළ ඇතුළත් පොළිය රු. 390,000 ක් විය.

(අ). 2024.03.31 න් අවසන් වර්ෂය සඳහා මෙම මෝටර් රථයේ ක්ෂය වියදම කීයද?

.....

(ආ). මෙම ගනුදෙනුවට අදාළව 2024.03.31 දිනට සමාගමේ ජංගම නොවන වගකීම් කීයද?

.....

46. ව්‍යාපාරයක කලමණාකරණ ගිණුම්කරණයේ කාර්යභාරය අදාළව පහත ප්‍රකාශ සත්‍ය අසත්‍ය බව දක්වන්න.

- A. පොදු පරමාර්ථ මූල්‍ය ප්‍රකාශ කලමණාකරණ ගිණුම්කරණය මඟින් සපයයි. (.....)
- B. එය ව්‍යාපාරයක අතීත තොරතුරු පමණක් සපයයි (.....)
- C. එයින් මූල්‍ය ගිණුම්කරණයට තොරතුරු සපයයි (.....)
- D. එය ව්‍යාපාරයේ අතීත හා අනාගත තොරතුරු සපයයි (.....)

47. සමාගමක් සතුව නිෂ්පාදන දෙපාර්තමේන්තු දෙකක් සහ සේවා දෙපාර්තමේන්තුවක් ඇත. සේවා දෙපාර්තමේන්තුවේ අයවැයගත පොදු කාර්ය පිරිවැය රු. 100,000 ක් වන අතර එය නිෂ්පාදන දෙපාර්තමේන්තු

වැඩ කළ යන්ත්‍ර පැය ගණන මත පදනම්ව නැවත බෙදාහරිනු ලැබේ. පහත අතිරේක අයවැයගත තොරතුරු ද දී ඇත.

	නිෂ්පාදන දෙපාර්තමේන්තු I	නිෂ්පාදන දෙපාර්තමේන්තු II
යන්ත්‍ර පැය	7,000	3,000
ඒකකයක නිෂ්පාදන පොදු කාර්ය පිරිවැය	රු. 120	රු. 140
ඒකකයක සැකසුම් කාලය	යන්ත්‍ර පැය 3	යන්ත්‍ර පැය 2

නිෂ්පාදන දෙපාර්තමේන්තු I සඳහා පහත දෑ දක්වන්න.

(අ) නැවත විභාජනය කරන ලද සේවා දෙපාර්තමේන්තු පොදු කාර්ය පිරිවැය : රු.....

(ආ) යන්ත්‍ර පැයකට පොදු කාර්ය පිරිවැය අන්තර්ග්‍රහණ අනුපාතය : රු.....

නිෂ්පාදන දෙපාර්තමේන්තු II සඳහා පහත දෑ දක්වන්න.

(ඉ) මුළු නිෂ්පාදන පොදු කාර්ය පිරිවැය : රු. ....

48. 2023 ජුනි මාසය සඳහා සමාගමක වැටුප් සාරාංශය පහත දී ඇත.

විස්තරය	රු.
මූලික වැටුප	100,000
දීමනා	25,000
සේවක අර්ථසාධක මුදල් අඩුකිරීම්	8,000
උත්සව අත්තිකාරම් අඩුකිරීම්	7,000
ශුද්ධ වැටුප	110,000
සේවා අර්ථසාධක අරමුදල් දායකය	12,000

ජුනි මාසය සඳහා සමාගමේ සේවකයින්ට අදාළ මුලු වියදම කොපමණද? .....

49. පහත එකිනෙක අවස්ථා නිසා ආයෝජන ව්‍යාපෘතියක පිළිගෙවුම් කාලය වැඩි වේ ද, අඩු වේ ද, වෙනස් නොවේ ද යන්න දක්වන්න.

	වැඩි වේ/ අඩු වේ /වෙනස් නොවේ
A. ආරම්භක ආයෝජනය ඉහළ යාම	.....
B. වාර්ෂික මුදල් ගලා ඒම් පහළ යාම	.....
C. වාර්ෂික මුදල් ගලා යාම් පහළ යාම	.....
D. වට්ටම් අනුපාතය ඉහළ යාම	.....

50. සමාගමක් විසින් රු. 2,400,000 කට යන්ත්‍රයක් මිලදී ගැනීමට සලකා බලමින් සිටී. එහි ඵලදායී ජීව කාලය සහ සුන්බුන් අගය පිළිවෙලින් වසර 5 ක් සහ රු. 600,000 ක් වේ. ක්ෂය වෙන්කිරීම සඳහා සරල මාර්ග ක්‍රමය භාවිත කරනු ලබයි. මෙම යන්ත්‍රයන් රු. 600,000 ක ශුද්ධ මුදල් ප්‍රවාහයක් සෑම වර්ෂයක දී අපේක්ෂා කෙරේ. පහත දෑ ගණනය කරන්න.

(අ). පිළිගෙවුම් කාලය (වසර).....

(ආ). ගිණුම්කරණ ප්‍රතිලාභ අනුපාතය - සාමාන්‍ය ආයෝජනය මත පදනම් ව (%).....



# WWW.QUESTIONBANK.LK

## අධ්‍යයන පොදු සහතික පත්‍ර (උසස් පෙල) විභාගය

ගිණුම්කරණය
33
S
II
පැය තුනයි

අමතර කියවීම් කාලය - මිනිත්තු (10) යි
විභාග අංකය : .....

**අමතර කියවීම් කාලය ප්‍රශ්න පත්‍රය කියවා ප්‍රශ්න තෝරා ගැනීමටත් පිලිතුරු ලිවීමේදී ප්‍රමුඛත්වය දෙන ප්‍රශ්න සංවිධානය කරගැනීමටත් යොදා ගන්න**

**වැඩසටහන් සම්පාදනය කල නොහැකි ඝනක යන්ත්‍ර භාවිතයට අවසර දෙනු ලැබේ.**

- උපදෙස්**
- \* පලමුව හා දෙවන ප්‍රශ්නය ඇතුලුව ප්‍රශ්න පහකට පමණක් පිලිතුරු සපයන්න.
  - \* සෑම ප්‍රශ්නයකට ම පිලිතුරු ලිවීම අලුත් කඩදාසියකින් ආරම්භ කරන්න.
  - \* අදාල පෙරවැඩ, පිලිතුරු පත්‍රය සමග අමුණන්න.
  - \* මෙම ප්‍රශ්න පත්‍රයට ලකුණු **200** ක් හිමි වේ.

**01. ABC සීමිත පොදු සමාගමේ 2024.03.31 දිනට ශේෂ පිරික්සුම පහත ලබා දී ඇත.**

**ශේෂ පිරික්සුම**

	(රු.000)	(රු.000)
සාමාන්‍ය කොටස් ප්‍රාග්ධනය (110,000)		4,500
ආරම්භක තොග - 2023.04.01	230	
ගැණුම් හා විකුණුම්	14,200	20,300
ධනු සමාගමේ වරණිය කොටස් වල ආයෝජනය	400	
වැටුප් හා වෙනත්	2,200	
EPF වියදම	150	
ETF වියදම	30	
ණයගැනී හා ණයහිමි	5,200	3,400
අනෙකුත් ආයතනික හා පරිපාලන වියදම්	760	
විකුණුම් හා බෙදාහැරීම් වියදම්	800	
බොල් හා අඩමාණ ණය	120	
2023/04/01 බොල්ණය හා වෙලඳ ණය ගැතියන් මත හානිකරණ අලාභ වෙන් කිරීම්		780
20% ස්ථාවර තැන්පතු	4,000	
පොලී ආදායම්		500
ගෙවූ ලාභාංශ - සා.කො.	120	
දේපල පිරියත උපකරණ (ශුද්ධ අගය)	3,300	
ආදායම් බදු - 2022/23	180	
- 2023/24	160	
ආදායම් බදු වෙන් කිරීම 2022- 23		520
රඳවාගත් ලාභ		4,020
වත්කම් විකුණුම් ලාභ		850
තාවකාලික වත්කම් ගිණුම	300	
බැංකු හා මුදල්	2,720	

අමතර තොරතුරු

- I. 2024/03/31 පිරිවැය 430,000 වූ අවසන් තොගයෙන් කිසියම් වටිනාකමක් සහිත තොග ප්‍රමාණයක් 2024/03/31 දින සවස සොරකම් කර ඇත. මෙම තොග සොරකම් නිසා ශුද්ධ ලාභය රු. 44,500 කින් පමණ පහත වැටන බව කලමණකාරීත්වය පවසා සිටියි.
- II. ආයතනය අඩමාණ ණය වෙන් කිරීම ණය එකතු කිරීමට ගත වන කාලය මත පදනම්ව සිදු කරන අතර ණය එකතු කිරීමේ කාලය දින 30 ට වැඩි නම් දළ ණයගැතියන්ගෙන් 10% ක් ද දින 30 අඩු නම් දළ ණයගැතියන්ගෙන් 4.75 % ද වේ. (වර්ෂයකට දින 360 ක් සේ සලකන්න.)
- III. 2023/12/01 දින ආයතනයේ සියලුම සේවකයන්ට උත්සව අත්තිකාරම් වශයෙන් රු. 1,200,000 ලබා දුන් අතර එය 2024/01/01 සිට මාස තුනකින් අදාළ සේවකයන්ගේ වැටුපෙන් අඩුකර ගනු ලැබේ. මෙම මුදල සේවකයන්ගේ වැටුපෙන් නිවැරදිව අඩුකර තිබූ නමුත් සේව්‍ය හා සේවක EPF/ETF ගණනය කර තිබෙනුයේ දළ වැටුපෙන් මෙම අත්තිකාරම අඩු කළ අගයටය. සේව්‍යයා EPF සඳහා 15% ක් ද ETF සඳහා 3% ක් ද හා සේවකයා EPF සඳහා 10% ක් ද දළ වැටුප මත දායක වේ.
- IV. 2023/09/30 දින එදිනට වර්ෂ තුනකට පමණ පෙර මිල දී ගත් එදිනට ශුද්ධ අගය රු. 700,000 ක් වූ මෝටර් රථයක් රු. 850,000 කට විකුණා ඇත. මෙම මෝටර් රථය සඳහා සුන්බුන් අගයක් නොතිබූ අතර 10% ක්ෂය අනුපාතයට සරල මාර්ග ක්‍රමයට ක්ෂය කරන ලදී. මෙම ලැබුණු මුදල් ලාභයක් සේ සැලකීම හැර වෙනත් කිසිදු සටහනක් තබා නොමැත.
- V. ආයතනයේ 2023/04/01 දිනට දේපල හා පිරිසිදු පහත පරිදි වේ.

අයිතමය	පිරිවැය	ධාරණ අගය	ක්ෂය අනුපාතය
ඉඩම්	1,000,000		-
ගො/නැ	400,000	400,000	10%
මෝටර් රථ	1,200,000	500,000	10%
ලී බඩු	700,000	200,000	15%

සියලුම දේපල සරල මාර්ග ක්‍රමයට ක්ෂය කරනු ලැබේ.

2023/09/30 දින ආයතනයේ පරිසර දූෂණය වැලැක්වීමේ වැඩපිළිවෙල යටතේ කර්මාන්ත ශාලාවේ පැවති ඇස්බැස්ටෝස් සෙවිලි තහවුම් ඉවත් කර රු. 300,000 වියදමක් දරමින් උළු සෙවිලි කර ඇත. ආයතනයේ ගණකාධිකාරීවරයාට මෙම වියදම සම්බන්ධයෙන් අවසන් තීරණයකට පැමිණීමට නොහැකි වීම නිසා එය තාවකාලික වත්කම් ගිණුමකට හර කරන ලදී. ගලවන ලද ඇස්බැස්ටෝස් තහවුම් විනාශ කර දමන ලදී.

- VI. මෙම ආයතනයේ ආදායම ප්‍රධාන වශයෙන් සාමාන්‍ය විකුණුම් ආදායම සහ පොලී ආදායම යන දෙයාකාරයකින් සමන්විත වේ. පොලී ආදායම ඉපැයීම සඳහා කිසිම පිරිවැයක් නොදරන අතර එය වෙනත් ආදායම් යටතේ දක්වනු ලැබේ. නමුත් මෙම ආදායම් මාර්ග සඳහා වෙන වෙනම බදු අනුපාත රජය විසින් හඳුන්වා දී ඇත.
  - සාමාන්‍ය විකුණුම් ආදායම / ලාභය මත 20%
  - පොලී ආදායම මත 30%
- VII. ආයතනයේ සේවකයන්ගේ කාර්යක්ෂමතාව ඉහළ නැංවීම සඳහා විදේශ පුහුණුකරුවෙක් ගෙන්වා, රු. 300,000 වියදමක් දරමින් පුහුණු වැඩසටහනක් පැවැත්වූහ. මේ තුළින් සේවකයන්ගේ කාර්යක්ෂමතාව මෙන්ම ඵලදායිතාවය ද ඉහළ යන ලදී. ගෙවූ මුදල පරිපාලන වියදම් තුළ අඩංගු වේ.
- VIII. ආයතනය විකුණුම් මත 1.9 % ක් වගකීම් සහතික සඳහා ප්‍රතිපාදන කිරීම 2023/24 වර්ෂයේ දී ආරම්භ කරන ලදී.
- IX. නව ව්‍යාපෘතියක් සඳහා මූල්‍ය සම්පත් සොයා ගැනීමට පැවති සාමාන්‍ය කොටස් 10 කට 1 ක් වන සේ කොටසක් රු. 10 බැගින් හිමිකම් නිකුත්වූ සිදු කරන ලදී. මෙම ගනුදෙනුව සම්බන්ධයෙන් සියලුම සටහන් නිවැරදිව තබා ඇත.

X. අධ්‍යක්ෂ මණ්ඩලය විසින් පහත තීරණ ගන්නා ලදී.

- සාමාන්‍ය කොටස් හිමියන්ට කොටසකට රු. 10 ක අවසන් ලාභාංශයක් ලබා දීමට.
- 100,000 පොදු සංචිතයට මාරු කිරීම.

අවශ්‍ය වන්නේ,

LKAS 01 ප්‍රමිතයට අනුව අනුව ප්‍රසිද්ධ කිරීම සඳහා සි/ස ධනුෂ්ක පොදු සමාගමේ පහත මූල්‍ය ප්‍රකාශන,( සටහන් ද ඇතුළුව)

1. 2024.03.31 දිනෙන් අවසන් වර්ෂය සඳහා ලාභ අලාභ හා වෙනත් විස්තීර්ණ ආදායම් ප්‍රකාශනය
2. 2024.03.31 දිනෙන් අවසන් වර්ෂය සඳහා හිමිකම් වෙනස් වීමේ ප්‍රකාශය
3. 2024.03.31 දිනට මූල්‍ය තත්ව ප්‍රකාශය

02. (අ) සීමිත ලෙදර් ඩිසයින් සමාගම බැග් නිපදවා අලෙවිකරණ අතර එහි සැකසුම් නිමැවුම් යන නිෂ්පාදන දෙපාර්තමේන්තු දෙකක් ද ගබඩා අංශයක් ද පවතී. මෙම සමාගම 2022.04.30 මාසය සඳහා බැග් 1000 ක් නිෂ්පාදනය කිරීම පිළිබඳ තොරතුරු පහත පරිදි වේ.

සීමිත ලෙදර් ඩිසයින් සමාගමේ තොග පිළිබඳ තොරතුරු පහත පරිදි වේ.

දිනය	විස්තරය	ප්‍රමාණය (ඒකක)	ඒකක මිල (රු.)
04/01	ශේෂය	1,000	100
04/08	ගැණුම්	2,000	120
04/15	නිකුත් කිරීම්	1,500	
04/17	ගැණුම්	2,000	140
04/20	ආපසු යැවුම්	500	(4/08 මිල දී ගත්)
04/20	නිකුත් කිරීම්	1,500	

තොග නිකුත් කිරීම මිල කිරීම සඳහා FIFO ක්‍රමය භාවිතා කරයි. නිකුත් කළ අමුද්‍රව්‍ය සියල්ල පරිභෝජනය කර ඇත.

සේවක වැටුප් පිළිබඳ තොරතුරු පහත පරිදිය.

	මූලික වැටුප	අතිකාල	EPF සේවක දායකය	සුභසාධක වාරික අඩු කිරීම	EPF සේව්‍ය	ETF සේව්‍ය
නිෂ්පාදන සේවක	50,000	10,000	5,000	500	7,500	1,500
නිෂ්පාදන සුපරීක්ෂක	50,000	10,000	3,000	500	7,500	1,500
නිෂ්පාදක කලමනාකරණ සේවක	40,000	5,800	4,000	500	6,000	1,200

නිෂ්පාදන පොදු කාර්යය තොරතුරු පහත පරිදිය.

- වක්‍ර වැටුප් සැකසුම් නිමැවුම් දෙපාර්තමේන්තු අතර සමානව විභාජනය කරයි.
- සැකසුම් දෙපාර්තමේන්තුව යන්ත්‍ර පැය පදනම මත ද නිමැවුම් දෙපාර්තමේන්තුව සෘජු ශ්‍රම පැය පදනම මත ද පොදු කාර්යය පිරිවැය අන්තර්ග්‍රහණය කරයි.
- බැග්ගයක් නිෂ්පාදනය කිරීමට යන්ත්‍ර පැය 5 ක් ද ශ්‍රම පැය 8 ක් ද වැය වේ.

අයිතමය	මුළු එකතුව	සැකසුම්	නිමැවුම්	ගබඩා
වක්‍ර ද්‍රව්‍ය	32,500	7,300	25,200	
විදුලිය	90,000			
කුලී	100,000			
සේවක රක්ෂණය	18,000			



(හුම් ප්‍රමාණය	10,000	5,000	3,000	2,000
'සේවක සංඛ්‍යාව		1	1	1
ගබඩා අධියාවනා පත්‍ර		40	70	
යන්ත්‍ර පැය		1,000		
සෘජු ශ්‍රමය			1,772	

අවශ්‍ය වන්නේ,

1. මාසය තුළ පරිභෝජනය කළ සෘජු ද්‍රව්‍ය පිරිවැය
2. 2022.04.30 දිනට අවසාන තොගය
3. සෘජු ශ්‍රම පිරිවැය
4. පොදු කාර්යය පිරිවැය විභජන පත්‍රිකා
5. සැකසුම් නිමැවුම් අංශ වල අන්තර්ග්‍රහණ අනුපාතය
6. ඒකකයක නිෂ්පාදන පිරිවැය
7. මුළු පිරිවැය

(ආ) කරුණාසේන, විදුලි උපකරණ වෙළඳාම සඳහා තොග ව්‍යාපාරයක් පවත්වාගෙන යයි. ඔහු සම්පූර්ණ ගිණුම් වාර්තා පවත්වාගෙන නොයන අතර, පහත සඳහන් දෑ ඔබ වෙත සපයා ඇත.

2022 අප්‍රේල් 01 දිනට ශේෂයන්	(රු. 000)
මෝටර් රථ - පිරිවැයට	38,400
මෝටර් රථ ක්ෂය වෙන් කිරීම	12,600
උපකරණ	41,940
උපකරණ ක්ෂය වෙන් කිරීම	22,680
වෙළඳ ලැබිය යුතු දෑ	56,610
වෙළඳ ගෙවිය යුතු දෑ	19,920
තොගය	33,500
ඉදිරියට ගෙවූ කුලී	3,750
උපවිත පොදු වියදම්	410
මුදල්	360

2023 මාර්තු 31 දිනෙන් අවසන් වර්ෂය සඳහා වූ බැංකු ප්‍රකාශනය පහත පරිදි වේ.

විස්තරය	බැංකු ප්‍රකාශය		(රු. 000)
	හර	බැර	ශේෂය
2022.04.01 ශේෂය			4,110
වෙළඳ ණයගැති ලැබීම් ගැනිලි		200,270	204,380
ගෙවීම් - වෙළඳ ගෙවිය යුතු	22,185		182,195
අත්පිට විකුණුම් කුලී ගෙවීම්	134,750		47,445
පොදුවියදම		9,675	57,120
මෝටර් රථ	20,625		36,495
වැටුප් හා වෙනත්	6,650		29,845
මෝටර් රථ	10,100		19,745
වැටුප් හා වෙනත්	26,150		(6,405)
මෝටර් රථ නඩත්තු	4,890		(11,295)

අමතර තොරතුරු පහත පරිදි වේ.

- I. වර්ෂය තුළදී රු. 15,180,000 ක අත්පිට විකුණුම් සිදු කර ඇති අතර, එම මුදල් බැංකු ගත කිරීමට පෙර අයිතිකරු විසින් මසකට රු. 400,000 බැගින් ගැනිලි ද, මුදලින් දැරූ එකම වියදම වන මෝටර් රථ වියදම ද අඩු කර ඇත. වර්ෂය අවසානයේ මුදල් ශේෂය රු. 460,000 ක් විය.

- II. 2023 මාර්තු 31 න් අවසන් වර්ෂයේ ණයට විකුණුම් රු. 184,820,000 ක් වූ අතර 2023 මාර්තු 31 දිනට වෙළඳ ගෙවිය යුතු දෑ රු. 21,590,000 විය. ව්‍යාපාරය සියලු විකුණුම් මත 30% ක දල ලාභයක් පවත්වා ගනී. වර්ෂය තුළදී දුන් වට්ටම් රු. 920,000 ක් විය.
- III. මෝටර් රථ වර්ෂයකට 25% බැගින් හීනවන ශේෂ ක්‍රමයට ක්ෂය කිරීම සිදුකරන අතර මිලදී ගත් වර්ෂ සඳහා සම්පූර්ණයෙන් ක්ෂය ගණනය කර, ඉවත්කරන වර්ෂයේ දී ක්ෂය ගණනය කිරීමක් සිදු නොකරයි.
- IV. 2020 ඔක්තෝබර් 01 දින රු. 16,000,000 කට අත්පත් කරගත් මෝටර් රථයක් වර්ෂය තුළ දී රු. 8,200,000 වටිනා මෝටර් රථයකට හුවමාරු කර ගන්නා ලදී. නව මෝටර් රථයේ ඉතිරි ගැනුම් මිල වෙක් පතකින් ගෙවන ලදී.
- V. උපකරණ 10% බැගින් හීනවන ශේෂ ක්‍රමයට වාර්ෂිකව ක්ෂය කරන අතර මෙම මූල්‍ය වර්ෂය තුළ උපකරණ මිලදී ගැනීමක් හෝ ඉවත් කිරීමක් සිදු කොට නැත.
- VI. වසර අවසානයේ උපවිභව පොදු වියදම් කිසිවක් නොවූ අතර ඉදිරියට ගෙවූ කුලිය රු. 1,875,000 ක් විය.

අවශ්‍ය වන්නේ,

1. කරුණාසේන ව්‍යාපාරය සඳහා 2023 මාර්තු 31 දිනෙන් අවසන් වර්ෂය සඳහා ලාභ හෝ අලාභ ප්‍රකාශනය
2. 2023 මාර්තු 31 දිනට මූල්‍ය තත්ව ප්‍රකාශය

**03. (අ) කුමුදුනී 2024.01.01 දින රු. 200,000 ක මුදලක් ආයෝජනය කර කාර්යාල ලිපිද්‍රව්‍ය හා සන්නිවේදන සේවා ව්‍යාපාරයක් ඇරඹූ අතර ව්‍යාපාරයට තම රු. 120,000 ක් වටිනා පරිගණකය ද යෙදීය. ජනවාරි මාසේ සිදු වූ අනෙකුත් ගණුදෙනු පහත දැක්වේ. පරිගණක යන්ත්‍රවල ඵලදායී ජීව කාලය වර්ෂ 10 කි.**

- 01/02 අත්පිට හා ණයට ගත් ලිපිද්‍රව්‍ය පිළිවෙලින් රු. 40,000 ක් හා රු. 50,000 කි.
- 01/06 පිරිවැය රු. 30,000 ක් වන ලිපිද්‍රව්‍ය රු. 50,000 කට අත්පිට මුදලට විකිණා.
- 01/08 ඉල්ලු වර්ගයේ නොතිබුණ ලිපිද්‍රව්‍ය ආපසු එවුම් රු. 10,000. එම නොගෙයේ ලාභය රු. 4,000 කි.
- 01/12 සේවක වේතන හා කාර්යාල අළුත්වැඩියා වියදම් පිළිවෙලින් රු. 5,000 ක් හා රු. 3,000 ක් මුදලින් දැරුවා
- 01/14 දුරකථන කාඩ්පත් වර්ග මිලට ගැනුම් (ණයට)

	ආයතනය	Mobitel	Hutch	Etisalat	Dialog	Airtel
කාඩ්පත් වර්ගය						
ඇමතුම් කාඩ්පත්	ඒකක මිල	50	50	50	50	50
	ප්‍රමාණය	1000	200	20	100	20
ඩේටා කාඩ්පත්	ඒකක මිල	100	100	100	100	100
	ප්‍රමාණය	20	10	20	50	20
වටිනාකම රු.	ඒකක මිල	100	100	100	100	100
	ප්‍රමාණය	100	50	20	10	30
වටිනාකම රු.		62000	16000	5000	11000	6000

- 01/05 රු. 120,000 ක ගෘහ භාණ්ඩ, අත්පිට ගැනුම්, ගෘහ භාණ්ඩ වාර්ෂිකව 20% බැගින් සරල මාර්ග ක්‍රමයට ක්ෂය කරයි. මිලදී ගත් වර්ෂයේ ක්ෂය නොකිරීම ආයතනයේ ප්‍රතිපත්තිය වේ.
- 01/16 සියලුම කාඩ්පත් වර්ග විකුණා මුදල් ලැබුණා රු. 100,000
- 01/20 10% කොමිස් මුදලක් අයකර ගනිමින් දුරකථන සමාගම්වලට මුදල් ගෙවවා.
- 01/25 කුමුදුනී පෞද්ගලික ප්‍රයෝජනයට ලබාගත් ලිපිද්‍රව්‍ය වටිනාකම රු. 5,000
- 01/28 පිරිවැය රු. 20,000 ක ලිපිද්‍රව්‍ය රු. 30,000 කට ණයට විකුණුම්
- 01/30 10% ක වට්ටම් අඩු කළ පසු ගණුදෙනුකරුවන්ගෙන් ලද මුදල රු. 27,000
- 01/31 ජනවාරි මාසයේ ලද විදුලි බිලේ හා දුරකථන බිලේ අගයන් පිළිවෙලින් රු. 8,000 ක් හා රු.14,000 කි. මෙය තවම ගෙවා නැත.

අවශ්‍ය වන්නේ

1. ඉහත ගනුදෙනුවල ප්‍රතිඵල පහත සමීකරණයේ වාර්තා කිරීම

දිනය	දේපල පිරිසක උපකරණ	ලිපි ද්‍රව්‍ය	දුරකථන කාඩ් තොග	වෙළඳ යුතු දෑ	මුදල් ලැබිය	=	වෙළඳ ගෙවිය යුතු දෑ	ප්‍රාග්ධනය	රඳවාගත් ඉපයුම්

2. 2024.01.31 න් අවසන් මසට ආදායම් ප්‍රකාශය

(ආ) සීගිරි සමාගමේ 2024 මාර්තු මාසය සඳහා පහත තොරතුරු සැපයේ.

- ණයගැතියන් පිළිබඳ තොරතුරු (රු.' 000)

ණයගැතියා	2024.03.01 දිනට ශේෂය	ණයට විකුණුම්	මුදල් ලැබීම්	දුන් වට්ටම්	ආපසු එවුම්
අමල්	82	360	295	15	5
කමල්	90	450	320	10	8

- ණයහිමියන් පිළිබඳ තොරතුරු (රු.' 000)

ණයහිමියා	2024.03.01 දිනට ශේෂය	ණයට ගැනුම්	මුදල් ගෙවීම්	ලද වට්ටම්	ආපසු යැවුම්
රනිල්	45	120	95	5	12
නිමල්	62	145	110	-	10

- 2024.03.01 දිනට මුදල් ශේෂය රු. 690,000 ක් වූ අතර වර්ෂය තුළ සිදු වූ මුදල් ගනුදෙනුවල සාරාංශය

ලැබූ ආදායම්	75,000
ගෙවූ වියදම්	52,000
අත්පිට විකුණුම්	160,000
අත්පිට ගැනුම්	100,000

- ජනවාරි මාසය තුළදී පහත වැරදි සිදු වී ඇති බව පසුව සොයාගන්නා ලදී.
  - I. ණයගැතියන්ට දුන් වට්ටම පාලන ගිණුමේ සටහන් කර නැත.
  - II. ණයහිමියන්ට ගෙවූ මුදල් පාලන ගිණුමේ රු. 250,000 ලෙස සටහන් කර ඇත.
  - III. අමල්ට විකුණුම් ඔහුගේ ගිණුමේ රු. 630,000 ලෙස සටහන් වී ඇත.
  - IV. ණයගැති පාලන ගිණුමේ හර පැත්තේ එකතුව රු. 50,000 වැඩියෙන් එකතු කර ඇත.

- 2024.03.31 දිනට බැංකු ප්‍රකාශනයේ තොරතුරු (රු.' 000)

බැංකු ගාස්තු	50
උපලබ්ධි නොවූ චෙක්පත්	800
සෘජු ප්‍රේෂණ	160
ඉදිරිපත් නොවූ චෙක්පත්	37

අවශ්‍ය වන්නේ,

1. මුදල් ගෙවීම් හා මුදල් ලැබීම් ජර්නලය
2. වැරදි නිවැරදි කිරීමට පෙර ණයගැති පාලන ගිණුමේ ශේෂය
3. වැරදි නිවැරදි කිරීමේ ජ'නල් සටහන්
4. ණයගැති පාලන ගිණුමේ ශේෂය හා ණයගැති උපලෙජර් ශේෂය සමග සැසඳීමේ ප්‍රකාශනය
5. සංශෝධිත මුදල් ගිණුම
6. බැංකු සැසඳුම් ප්‍රකාශනය

**04. (අ) ABC හවුල් ව්‍යාපාරයේ 2024.03.31 න් අවසන් වර්ෂයට අදාළ තොරතුරු පහත දැක්වේ.**

I.

තොගය	2023.03.31 දිනට	2024.03.31 දිනට
අමුද්‍රව(ඒකක)	10,000	15,000
නොනිම් (ඒකක)	500	800
නිම් තොග (රුපියල්)	30,000	25,000

- 2023.04.01 දිනට පැවති අමුද්‍රව්‍ය තොගයේ ඒකක පිරිවැය රු. 10 ක් වූ අතර 2024.01.01 දින සිට අමුද්‍රව්‍ය ඒකක පිරිවැය 50% කින් වැඩි වී ඇත.
- නොනිම් තොග ඒකකයක පිරිවැය ඒකක ප්‍රාථමික පිරිවැයට (නොනිම් ගැලපීමට පෙර) සමාන වේ. එබැවින් නොනිම් තොග ප්‍රාථමික පිරිවැයට ගලපයි.
- කාලච්ඡේදය තුළදී මිලදී ගන්නා ලද අමුද්‍රව්‍ය ඒකක ගණන 250,000 කි. එයින් ඒකක 150,000ක් ම 2024.01.01 ට පෙර මිලදී ගන්නා ලදී.
- නිම් ඒකකයක් නිපදවීමට අමුද්‍රව්‍ය ඒකක 10 ක් අවශ්‍ය වේ.
- තොග නිකුත් කරන්නේ FIFO ක්‍රමයට යි.

II. එක් නිම් භාණ්ඩයක් සඳහා සාප්පු වැටුප රු. 5 ක් වන අතර ඒකක පුරස්කාර ගාස්තුව රු. 2 කි.

III. කාලච්ඡේදයට අදාළ පොදු කාර්යය වියදම රු. 360,000 කි. මෙයින් 33.3% ක් නිෂ්පාදන නොවන පොදු කාර්යය වියදමයි.

IV. කාලච්ඡේදය තුළදී එකක් රු. 200 බැගින් ඒකක 2,500 ක් විකුණා ඇත.

V. කාලච්ඡේදයට අදාළ වෙනත් ආදායම් රු. 100,000 කි.

VI. 2024.04.01 දිනට ජංගම ගිණුම් ශේෂ

A- 300,000 (හර)

B- 800,000 (බැර)

C- 750,000 (බැර)

- කාලච්ඡේදය තුළදී 11 හා ( විසින් මාසිකව රු. 5,000 බැගින් ගැනිලි කර ඇත.
- B විසින් 2023.07.01 දින 360,000 ක ණයක් වාර්ෂික ණය පොලී අනුපාතය 10% කට එකඟව ව්‍යාපාරයට සපයා ඇත. අදාළ ණය පොලී 1 ට නොදුන් හෙයින් ඒ පිළිබඳ කිසිදු සටහනක් මේ වන තෙක් තබා නැත.
- A ට හා B ට මාසිකව රු. 2,000 බැගින් මාස 10 ක් හවුල් වේතන ලබාදිය යුතු අතර ප්‍රාග්ධන පොලී කිසිවෙකුටත් ලබා නොදේ.
- ලාභලාභ බෙදා ගන්නා අනුපාතය A,B,C අතර 2:2:1 වේ.

අවශ්‍ය වන්නේ,

1. 2024.03.31 දිනෙන් අවසන් වර්ෂය සඳහා ABC හවුල් ව්‍යාපාරයේ මුළු නිෂ්පාදන පිරිවැය ප්‍රකාශනය
2. 2024.03.31 දිනෙන් අවසන් වර්ෂය සඳහා ABC හවුල් ව්‍යාපාරයේ ආදායම් ප්‍රකාශනය (ලාභ විසර්ජනයද සහිතව)
3. අදාළ ජංගම ගිණුම්

(ආ) 2024.03.31 දිනෙන් අවසන් වර්ෂය සඳහා සීමිත අජන්ත සමාගමේ සාරාංශ ගත මුදල් ලැබීම් හා ගෙවීම් පහත සඳහන් වේ.

මුදල් ලැබීම්	රු. 000
ණයගැති ලැබීම්	21,400
ණයකර නිකුත් කිරීම	600
පැරණි යන්ත්‍ර විකුණා ලද මුදල්	250
ආයෝජන විකුණුම්	160
සාමාන්‍ය කොටස් නිකුත් කිරීම	500
	22,910

මුදල් ගෙවීම්	
මෙහෙයුම් වියදම්	3,780
ණයහිමියන්ට ගෙවීම්	12,760
ලී බඩු උපකරණ මිලට ගැණුම්	900
බැංකු ණය ආපසු ගෙවීම්	460
ගෙවූ ආදායම් බදු	850
ලාභාංශ ගෙවීම්	300
	19,050

අතිරේක තොරතුරු,

- I. බැංකු ණය ගෙවීම තුළ ඇතුළත් පොළී ගෙවීම් රු. 160,000 කි.
- II. විකුණන ලද යන්ත්‍රයේ ධාරණ අගය රු. 200,000 කි.
- III. වර්ෂයේ දේපළ පිරිසිදු කිරීම හා උපකරණ ක්ෂය වීම රු. 300,000 කි.
- IV. විකුණුම් දිනට ආයෝජන වල ධාරණ වටිනාකම රු. 140,000 කි.
- V. 2024.03.31 දිනට ජංගම වත්කම් හා ජංගම වගකීම් පහත පරිදි වේ.

	2023/2024 (,000)	2022/2023 (,000)
තොගය	570	520
ණයගැතියෝ	1,175	925
ණයගනීම්යෝ	820	730
උපචිත වියදම්	80	160
ගෙවිය යුතු ආදායම් බදු	250	180
උපචිත ණයපොලී	120	150
මුදල් හා බැංකු ශේෂය	4,860	1,000

අවශ්‍ය වන්නේ,

1. 2024.03.31 න් අවසන් වර්ෂයේ ලාභය ගණනය කිරීම සඳහා සාරාංශ ගත ආදායම් ප්‍රකාශනය.
2. මෙහෙයුම් ක්‍රියාකාරකම් වලට අදාළ මුදල් ප්‍රවාහය වක්‍ර ක්‍රමයට ඉදිරිපත් කරමින් මුදල් ප්‍රවාහ ප්‍රකාශනය

**05. (අ)** මහගෙදර පුද්ගලික සමාගම රබර් නිෂ්පාදනයේ නියැලී ඇති සමාගමකි. 2024 මාර්තු 31 න් අවසන් වූ වර්ෂයට අදාළව එහි ගිණුම් පොත්වලින් හා අනෙකුත් මූල්‍ය වාර්තා වලින් පහත තොරතුරු උපුටා ගෙන ඇත.

	(රු. 000)
කාලවිච්ඡේදයේ ලාභය (රු.) – (පොළියට පසු)	160
විකුණුම් පිරිවැය (රු.)	600,000
ශුද්ධ ලාභ අනුපාතය	10%
වත්කම් මත පිරිවැටුම	1.5
පොළී වියදම (රු.)	40,000
කොටස්කරුවන්ගේ ස්කන්ධය (රු.)	640,000

- මෙම සමාගම බදු නිදහස් ව්‍යාපාරයක් ලෙස කටයුතු කරයි.

ඉහත තොරතුරු ආධාරයෙන් පහත දෑ ගණනය කරන්න.

1. වර්ෂයට අදාළ විකුණුම් කොපමණ ද?
2. දළ ලාභ අනුපාතය
3. මුළු වත්කම් කොපමණ ද?
4. පොළී ආවරණ අනුපාතය
5. හිමිකමට ප්‍රතිලාභ අනුපාතය %

(ආ) ක්‍රීඩාගාරයක පවත්වාගෙන යන “නැගෙනහිර” ක්‍රීඩා සමාජයේ 2023.03.31 දිනට වත්කම් වගකීම් පහත පරිදි වේ.

	රු. 000	රු. 000
<b>ජංගම නොවන වත්කම්</b>		
ක්‍රීඩාගාර	500	
ව්‍යායාම උපකරණ	800	1300
<b>ජංගම වත්කම්</b>		
ලැබිය යුතු සාමාජික මුදල්	50	
මුදල්	165	215
<b>ජංගම නොවන වගකීම්</b>		
යාවජීව සාමාජික මුදල්	500	
ව්‍යායාම උපකරණ අරමුදල්	300	800
<b>ජංගම වගකීම්</b>		
කලින් සමාජික මුදල්	125	
කලින් ලද අත්තිකාරම්	40	165

2024.03.31 අවසන් වර්ෂයට අදාළ තොරතුරු පහත දැක්වේ.

- I. සියලුම ලැබීම් හා ගෙවීම් මුදලින් සිදු කර ඇත.
- II. වාර්ෂික සාමාජික මුදල රු. 5,000 ක් වන අතර සාමාජිකයන් 100 ක් සිටී. තව ද රු. 10,000 බැගින් යාවජීව සාමාජික මුදලක් ගෙවූ සාමාජිකයන් 50 ක් ද සිටිති. යාවජීව සාමාජික මුදලින් 100,000 ක් වාර්ෂිකව සාමාජික මුදල් ආදායම් ලෙස සැලකීම ආයතනයේ ප්‍රතිපත්තියකි.
- III. වර්ෂය තුළ ලැබූ සාමාජික මුදල රු. 425,000 කි. එම මුදල තුළ පෙර වර්ෂයේ හිඟ සාමාජික මුදල් ලැබීම් ද ඉදිරි වසර සඳහා සාමාජිකයන් 20 දෙනෙකු ගෙවූ මුදල් ද ඇතුළත්ය. වර්ෂය අවසානයේ සාමාජිකයන් 20 දෙනෙකු සාමාජික මුදල් ගෙවා නොතිබුණි.
- IV. සාමාජිකයන්ට අමතරව බාහිර පුද්ගලයන්ට ද රු. 200 ක දෛනික ගාස්තුවක් ගෙවා කායවර්ධනය පහසුකම් ලබාගැනීමේ අවස්ථාව සලසා ඇත. දින 52 ක් තුළ පුද්ගලයන් 50 දෙනෙකු කායවර්ධන පහසුකම් ලබාගෙන රු. 550,000 ක් ගෙවා ඇති අතර වැඩිපුර ලද මුදල් ඉදිරි වර්ෂය සඳහා ලද අත්තිකාරම් ලෙස සලකා ඇත.
- V. ව්‍යායාම උපකරණ භාරව සිටින සේවකයාට මාසිකව රු. 10,000 ක වැටුපක් ගෙවනු ලබයි.
- VI. ප්‍රචාරක කටයුතු සඳහා රු. 80,000 ක් ද වෙනත් වියදම් සඳහා රු. 250,000 වර්ෂය තුළ ගෙවා ඇත.
- VII. ක්‍රීඩාගාරය හා ව්‍යායාම උපකරණ පිළිවෙලින් වාර්ෂිකව 5% සහ 20% බැගින් සරල මාර්ග ක්‍රමයට ක්ෂය කළ යුතුය.
- VIII. ක්‍රීඩාගාරය පවතින ගොඩනැගිල්ලේ කොටසක් ටෙබල් ටෙනිස් ක්‍රීඩාව සඳහා බාහිර පුද්ගලයෙකුට මසකට රු. 10,000 ක කුලියකට 2023.04.01 දින ලබා දී ඇත. ඔහු මාස 18 ක් සඳහා කුලී ගෙවා ඇත.
- IX. වසර තුළ උපකරණ නඩත්තුව සඳහා රු. 75,000 ක් වැය කර ඇත.

අවශ්‍ය වන්නේ.

1. 2023.04.01 දිනට සමුච්චිත අරමුදල
2. 2024.03.31 න් අවසන් වර්ෂය සඳහා ආදායම් හා වියදම් ප්‍රකාශනය
3. 2024.03.31 දිනට මූල්‍ය තත්ව ප්‍රකාශනය

**06. (අ)** ලහිරු සමාගම පහත දැක්වෙන අයෝජන දෙකක් පිළිබඳව අවධානය යොමු කර ඇත. යන්ත්‍ර 2 හිමි ඵලදායී ජීව කාලය වසර 4 කි. මෙයින් එක් යන්ත්‍රයක් පමණක් තෝරා ගත යුතුය.

	A යන්ත්‍රය	B යන්ත්‍රය
1 වර්ෂයේ ලාභය	85,000	50,000

2 වර්ෂයේ ලාභය	50,000	65,000
3 වර්ෂයේ ලාභය	75,000	45,000
4 වර්ෂයේ ලාභය / (අලාභය)	95,000	60,000
වර්ෂ 4 අවසානයේ සුන්බුන් අගය	50,000	50,000
මූලික අයෝජනය	1,150,000	1,250,000

ලහි රු සමාගමේ අපේක්ෂිත ප්‍රතිලාභ අනුපාතය 15% කි.

වට්ටම් සාධක

කාලය/ වසර	1	2	3	4
වට්ටම් සාධකය 0.87	0.87	0.76	0.66	0.57

අවශ්‍ය වන්නේ,

1. ගිණුම්කරණ ප්‍රතිලාභය අනුපාතය
2. පිළිගෙවුම් කාලය
3. ශුද්ධ වර්ථමාන අගය
4. ඉහත (1), (2), (3) අනුව තෝරගත යුතු සුදුසු ආයෝජන අවස්ථා වෙන් වෙන්ව සඳහන් කර එයට හේතු වෙන් වෙන්ව සඳහන් කරන්න.

(ආ) 2023/2024 අධ්‍යයන වර්ෂයේ වයඹ විශ්වවිද්‍යාලයේ නවක සිසුන් සඳහා හන්තාන කන්ද තරණය කිරීමට ජ්‍යෙෂ්ඨ සිසුන් විසින් විනෝද වාරිකාවක් සංවිධානය කර තිබුණි. ඒ සඳහා පහත තොරතුරු ඇස්තමේන්තු කර ඇත.

- එක් අයෙකුගේ ගමන් ගාස්තුව රු. 2,500 යි.
- එක් අයෙකුගේ ආහාර වියදම රු. 200 යි.
- ආරක්ෂක කබායක් සඳහා එක් අයෙකුට රු. 150 යි.
- වතුර බෝතලයක් සඳහා රු. 50 යි.
- ටී ෂර්ට් එකක් සඳහා රු. 450 යි.
- විස්තර සටහන් කිරීමට අවශ්‍ය පොත් සහ අනෙකුත් දෑ සඳහා එක් අයෙකුට රු. 150 යි.
- බස් රථ 4ක් යොදා ගැනීමට නියමිත බැවින් එක් බස් රථයකට රු. 25,000 ක් බැගින් ගෙවීමට සිදු වේ.
- විනෝදය සඳහා සංගීත කණ්ඩායමක් හා ඔවුන්ට ඒ සඳහා අවශ්‍ය භාණ්ඩ මිලදී ගැනීමට රු. 50,000 ක් වැය වේ.
- මෙම කණ්ඩායමට දිනකට රු. 20,000 ක් බැගින් නවාතැන් පහසුකම් අවශ්‍ය යැයි පරිපාලන අංශය විසින් ප්‍රකාශ කර ඇති අතර මේ සඳහා නොමිලේ ම අනුග්‍රහය දීමට පෞද්ගලික ආයතනයක් වූ QB.lk ආයතනය ඉදිරිපත් වී ඇත.
- මෙම විනෝද වාරිකාවට නවකයින් 200 ක් සහභාගී වීමට නියමිතය.

අවශ්‍ය වන්නේ,

පහත සඳහන් දෑ ගණනය කිරීම.

1. සහභාගී වන්නෙකුට අදාළ දායකය
2. සමවිච්ඡේදන ලක්ෂ්‍ය සිසුන් සංඛ්‍යාව හා වටිනාකම
3. ආරක්ෂිත ආන්තිකය (සිසුන් සමතුලිතය)
4. 200 දෙනාම වාරිකාවට සහභාගී වන්නේ යැයි උපකල්පනය කර වාරිකාව හේතුවෙන් සංවිධායක මණ්ඩලයට ඉතිරිවන මුදල (ලාභය)
5. වාරිකාවට අදාළ දළ සමවිච්ඡේදන සටහනක් ඇඳ ඉහත ගණනයන් දැක්වීම.
6. නවක සිසුන් විශ්ව විද්‍යාලයට අළුතින් බඳවාගත් අය නිසා ඇතමුත් වාරිකාවට සහභාගී වීමට කැමැත්තක් නොදක්වයි. එම නිසා සිසුන් 80 ක් පමණ වාරිකාවට සහභාගී වන්නේ නම් ඉහත 4 හි ගණනය කළ ලාභය මත ඇතිවන බලපෑම

# SUGGESTED ANSWERS

- |         |         |         |
|---------|---------|---------|
| (1) 3)  | (11) 2) | (21) 3) |
| (2) 1)  | (12) 3) | (22) 2) |
| (3) 1)  | (13) 4) | (23) 3) |
| (4) 4)  | (14) 3) | (24) 2) |
| (5) 3)  | (15) 1) | (25) 1) |
| (6) 1)  | (16) 1) | (26) 2) |
| (7) 3)  | (17) 1) | (27) 2) |
| (8) 4)  | (18) 1) | (28) 2) |
| (9) 4)  | (19) 2) | (29) 4) |
| (10) 4) | (20) 2) | (30) 4) |

- (31) රු. 990,000 b. රු. 325,000
- (32) 1. 8000  
2. 6800
- (33) (1) පිටි, බිත්තර, බටර්, සීනි  
(2) මුරකරු වැටුප්/සුපරික්ෂක වැටුප්  
(3) විදුලි බිල්/දර//පෝරණුව  
නඩත්තුව/උපකරණ ක්ෂය  
(4) සිස්ටර්/රසකාරක/සීනි/ලුණු
- (34) 1. ගනුදෙනුවක සත්‍යතාවයට ලිඛිත සාක්ෂියක් හඳුනා ගත හැක.  
2. ගනුදෙනුවක් මූලික පොත් වල වාර්තා කිරීම පසු අවස්ථා වලට කල් දැමිය හැක.  
3. ගනුදෙනුවක ආරම්භක ලියවිල්ලක් වේ.  
4. ගනුදෙනුවක වගකීම නිශ්චිත පාර්ශවයක් වෙත පැවරිය හැකි වීම.
- (35) පදනම - උපචිත සහ මුදල් සපයන තොරතුරු වල ස්වභාවය කාර්යසාධනය පිළිබඳ තොරතුරු සහ මුදල් තත්ත්වයේ වෙනස්වීම් පිළිබඳ තොරතුරු
- (36) A- වැඩි වේ. B- අඩු වේ. C- වැඩි වේ. D- අඩු වේ.
- (37) අ) රු. 100,000 (ආ) රු. 3,200,000
- (38) A - අසත්‍ය, B - සත්‍ය, C - අසත්‍ය, D - සත්‍ය
- (39) ආයතනයේ ස්කන්ධය ප්‍රාග්ධනය සහ ණය ලබාගැනීමේ වල ප්‍රමාණය හා අන්තර්ගතය වෙනස්වීමට හේතුවන ක්‍රියාකාරකම්, මූල්‍ය ක්‍රියාකාරකම් ලෙස නිර්වචනය කෙරේ.
- (40) අ) රු. 120,000 (ආ) රු. 110,000
- (41) රු. 26,200
- (42) රු. 94,000
- (43) 1. ශ්‍රී ලංකා ගිණුම්කරණ ප්‍රමිතයක් මගින් ඉල්ලා ඇති විටදී

අවස්ථා	ගිණුම්කරණ සංකල්පය
A වසර අග අමුද්‍රව්‍ය තොගය එහි පිරිවැය සහ උපලබ්ධි අගය යන දෙකෙන් අඩු අගයට මිනුම් කිරීම.	ආරක්ෂණ/විවක්ෂණ
B සෑම ගිණුම් කාලවර්ෂයක් සඳහාම නිශ්පාදන ගිණුමක් පිළියෙල කිරීම.	කාලවර්ෂය
C භාණ්ඩ භාරදීමට පෙර ගනුදෙනුකරුවකුගෙන් ලද අත්තිකාරමක් වගකීමක් ලෙස හඳුනා ගැනීම.	උපචිත/උපලබ්ධි /ආදායම්
D යන්ත්‍රයක් මත වෙන් කරන ලද ක්ෂය, නිෂ්පාදන පොදු කාර්ය පිරිවැයක් ලෙස නිෂ්පාදන ගිණුමෙහි හඳුනා ගැනීම.	ගැලපුම්

- (44) (අ) රු. 1,000,000 (ආ) රු. 1,410,000
- (45) (අ) රු. 100,000 (ආ) රු. 3,200,000
- (46) A - අසත්‍ය, B-අසත්‍ය, C - අසත්‍ය, D - සත්‍ය
- (47) (අ) රු. 70,000  
(ආ) රු. 40  
(ඉ) රු. 210,000
- (48) රු. 137,000 වේ.
- (49) A- වැඩි වේ. B- වැඩි වේ. C- අඩු වේ D- වෙනස් නොවේ
- (50) (අ). වර්ෂ - 04  
(ආ). 16%



# ආදර්ශ පිලිතුරු - II පත්‍රය

සීමිත ABC පොදු සමාගමේ  
2021.03.31 දිනෙන් අවසන් වර්ෂයේ  
ලාභ අලාභ හා විස්තීර්ණ ආදායම් ප්‍රකාශනය (රු.000)

විකුණුම්		20,300
විකුණුම් පිරිවැය		(14,000)
දළ ලාභය		6,300
වෙනත් ආදායම්		990
ආයතනික හා පරිපාලන		(3,961)
විකුණුම් හා බෙදාහැරීම්		(1,611)
මූල්‍ය විදයම්		-
වෙනත් විදයම්		(44.5)
		1,673.5
බදු පෙර ලාභය		(74.7)
ආදායම් බදු		1,598.8
බදු පසු ලාභය		
වෙනත් විස්තීර්ණ ආදායම්		
මුළු විස්තීර්ණ ආදායම		1,598.8

සීමිත ABC පොදු සමාගමේ  
2021.03.31 දිනෙන් අවසන් වර්ෂයේ  
හිමිකම් වෙනස්වීමේ ප්‍රකාශනය (රු.000)

	සා.කො.	ප්‍රත්‍යාගණන සංචිතය	පොදු සංචිතය	රඳවාගත් ලාභ
ඉ/ගෙ	4,400			4,120
හිමිකම් කොටස් නිකුත්	100			
වර්ෂයේ ලාභය				1,598.8
පොදු සංචිතය			100	(100)
ලාභාංශ - ච.කො.				(220)
ස.කො				(220)
	4,500		100	5,398.8

සටහන 01  
ආරම්භක  
තොගය  
ගැණුම්

230  
  
14,200  
  
(430)  
14,000

සටහන 02  
පසුගිය වර්ෂ අධි  
වෙන්  
ආදායම් බදු

(340,000)  
  
  
414,700    20%)+(800,000\*30%)  
  
74,700

සීමිත ABC පොදු සමාගමේ  
2021.03.31 දිනෙන් අවසන් දිනට  
මූල්‍ය තත්ත්ව ප්‍රකාශනය (රු.000)

ජංගම නොවන වත්කම්		
දේපළ පිරිසික උපකරණ	2,295	
20% ස්ථාවර තැන්පතු	4,000	
ධනු සමාගමේ ආයෝජනය	400	6,695
ජංගම වත්කම්		
අවසන් තොගය	385.5	
ණයගැනියෝ	4,235	
ලැ/යු ආයෝජන ආදායම්	40	
ලැ/යු ස්ථාවර තැන්පතු පොලී	300	
බැංකු හා මුදල්	2,720	7,680.5
		14,375.5
ප්‍රාග්ධනය හා වගකීම්		
සා.කො.	4,500	
පොදු සංචිතය	100	
රඳවාගත් ඉපයුම්	5,398.8	9,998.8
ජංගම නොවන වගකීම්		
ජංගම වගකීම්		
ගෙවිය යුතු EPF	300	
ගෙවිය යුතු ETF	36	
ණයහිමියෝ	3,400	
ගෙ/යු ආදායම් බදු	254.7	
වගකීම් සහතික	386	4,376.7
		14,375.5

සටහන 03

වත්කම් විකුණුම් ලාභ	150,000
පොලී ආදායම්	40,000
ස්ථාවර තැන්පතු පොලී	800,000

සටහන 04

ඉ/ගෙ ඉවත් කිරීම්	ඉඩම්	ගොඩනැගිලි	මෝටර් රථ	ලී බඩු
	1,000	800	1,700 (1,000)	900
	1,000	800	700	900
ඉ/ගෙ ඉවත් කිරීම් වාර්ෂික ක්ෂය		400	500 (300)	200
		80	120	105
		480	320	305
ශුද්ධ අගය	1,000	320	380	595

2. (අ)

01. පාරිභෝජනය කළ සෘජු අමුද්‍රව්‍ය පිරිවැය = 350,000

02. අවසාන තොගය (පිරිවැය) = 210,000

03. සෘජු ශ්‍රම පිරිවැය = 69,000

04.

පිරිවැය	විභාජන පදනම	මුළු පිරිවැය	සැකසුම්	නිමැවුම්	ගබඩා
නිශ්පාදන වැටුප්	ප්‍රතිපාදන	69,000	34,500	34,500	
කළමනාකරණ වැටුප්	ප්‍රතිපාදන	53,000	26,500	26,500	
වකු ද්‍රව්‍ය	ප්‍රතිපාදන	32,500	7,300	25,200	
විදුලිය	භූමි ප්‍රමාණය	90,000	45,000	27,000	18,000
කුලී	භූමි ප්‍රමාණය	100,000	50,000	30,000	20,000
සේවක රක්ෂණය	සේවක සංඛ්‍යාව	18,000	6,000	6,000	6,000
			16,000	28,000	(44,000)
		362,500	185,300	177,200	

05.

අන්තර්ග්‍රහණ අනුපාතය

නිමැවුම් අංශය 177,200  
1,772  
100

සැකසුම් අංශය 185,300  
1,000  
185.3

06.

ඒකක ප්‍රාථමික පිරිවැය

සැකසුම් අංශය	926.5 (185.3 x 5)
නිමැවුම් අංශය	800 (100*8)
ඒකක නිශ්පාදන පිරිවැය	<u>2,145.50</u>

07.

මුළු පිරිවැය	<u>2,145.5 x 1,000</u>
	<u>2,145,500</u>

(ආ) 01.

	ආදායම් ප්‍රකාශය	(,000)
විකුණුම්		200,000
ආරම්භක තොගය	33,500	
ගැනුම්	136,420	
අවසන් තොගය	(29,920)	(140,000)
දළ ලාභය		60,000
වියදම්		
දුන් වට්ටම්	920	
නව මෝටර් රථ ක්ෂය	4,575	
උපකරණ ක්ෂය	1,926	
පරණ මෝ/රථ ක්ෂය	4,200	
කුලී වියදම්	22,500	
පොදු වියදම්	6,240	
මෝ/රථ හුවමාරු අලාභ	800	
වැටුප් හා වේතන	26,150	
මෝ/රථ නඩත්තු වියදම්	4,890	(72,201)
ලාභ/( අලාභ)		(12,201)

02.

	මූල්‍ය තත්ව ප්‍රකාශය		(,000)
ප්‍රාග්ධනය	118,950	ජංගම නොවන වත්කම්	
(-) ගැනිලි (4,800)		මෝටර් රථ	13,725
(22,185)			
ශුද්ධ ලාභය (12,201)	(39,186)	පරණ මෝ/රථ	12,600
ජංගම නොවන වගකීම්		උපකරණ	17,334
ජංගම වගකීම්		ජංගම වත්කම්	
ණයහිමි	21,590	අවසන් තොග	29,920
බැංකු අයිතව	13,750	ඉ/ගෙවූ කුලී	1,875
		අත ඉතිරි මුදල	460
		ණයගැනී	39,190
	<u>115,104</u>		<u>115,104</u>

දිනය	දේ.පි.උ	ලිපිද්‍රව්‍ය	දුරකථන කාඩ්	වෙළඳ ලැ/යු	මුදල්	වෙළඳ ගෙ/යු	ප්‍රාග්ධනය	රඳවාගත් ඉපැයුම්
1-Jan	120				200		320	
2-Jan		90			(40)	50		
6-Jan		(30)			50			20
8-Jan		6			(10)			(4)
12-Jan					(8)			(8)
14-Jan			100			100		
15-Jan	120				(120)			
16-Jan			(100)		100			
20-Jan					(90)	(100)		10
25-Jan		(5)					(5)	
28-Jan		(20)		30				10
30-Jan				(30)	27			(3)
31-Jan						22		(22)
	<b>240</b>	<b>41</b>	<b>-</b>	<b>-</b>	<b>109</b>	<b>72</b>	<b>315</b>	<b>3</b>

ආදායම් ප්‍රකාශය

විකුණුම්		180,000
ආපසු එවුම්		(10,000)
ආරම්භක තොගය		170,000
ගැණුම්	180,000	
ගැනිලි	(5,000)	
අවසන් තොගය	(41,000)	(134,000)
දළ ලාභය		
සේවක වේතන	8,000	
දුන් වට්ටම්	3,000	
විදුලිය හා දුරකථන	22,000	(33,000)
ශුද්ධ ලාභය		3,000

01.

(ආ)

ලැබීම් ජර්නලය

ගෙවීම් ජර්නලය

දිනය	විස්තරය	වට්ටම්	වටිනාකම
	අමල්	15,000	295,000
	කමල්	10,000	320,000
	ලැබූ ආදායම්		75,000

අත්පිට විකුණුම්	160,000
25,000	850,000

දිනය	විස්තරය	වට්ටම්	වටිනාකම
	රනිල්	5,000	95,000
	නිමල්	10,000	110,000
	ගෙවූ වියදම්		160,000
	අත්පිට ගැණුම්		100,000
		5,000	465,000

02.

වැරදි නිවැරදි කිරීමට පෙර ණයගැති ගිණුමේ ශේෂය = 404,000

03.

අවිනිශ්චිත ගිණුම හර 25,000  
 ණයගැති පාලන ගිණුම බැර 25,000

අවිනිශ්චිත ගිණුම හර 45,000  
 ණය හිමි පාලන ගිණුම බැර 45,000

අමල්ගේ පෞද්ගලික ගිණුම බැර 270,000  
 (තනි සටහනකි)

අවිනිශ්චිත ගිණුම හර 50,000  
 ණයගැති පාලන ගිණුම බැර 50,000

04

පාලන ගිණුම හා උපලෙභර ශේෂ සැසඳීමේ ප්‍රකාශය

ණයගැති පාලන ගිණුම ශේෂය		329,000
(+) අමල්ගේ විකුණුම්	270,000	270,000
(-)		
ණයගැති ශේෂ පිරික්සුමේ ශේෂය		599,000

05.

සංශෝධිත මුදල් ගිණුම

ඉ/ගෙ	1,075,000	බැංකු ගාස්තු	50,000
සාප්පු ප්‍රේෂණ	160,000		
	<u>1,235,000</u>		<u>1,185,000</u>
			<u>1,235,000</u>

06.

බැංකු සැසඳුම් ප්‍රකාශනය

සංශෝධිත මුදල් පොතේ ශේෂය	1.185,000
(+) ඉදිරිපත් නොවූ චෙක්පත්	37,000
(-) උපලබ්ධි නොවූ චෙක්	(800,000)
බැංකු ප්‍රකාශයේ ශේෂය	422,000

4 (අ)

01.

නිෂ්පාදන පිරිවැය ප්‍රකාශනය

ආරම්භක අමුද්‍රව්‍ය	100,000
--------------------	---------

අමුද්‍රව්‍ය ගැනුම්	3,000,000	
අවසාන අමුද්‍රව්‍ය	(225,000)	
	2,875,000	
සාප්ප වැටුප	122,500	
සාප්ප වෙනත් (පුරස්කාර)	49,000	
නොනිම් තොග විචලනය	(37,304)	
ප්‍රාථමික පිරිවැය		3,009,196
නිෂ්පාදන පොදු කාර්ය වියදම්	240,000	240,000
නිෂ්පාදන පොදු කාර්ය වියදම්		
මුළු නිෂ්පාදන පිරිවැය		3,249,196

02.

ආදායම් ප්‍රකාශය හා ලාභලාභ විසර්ජනය

විකුණුම්		5,000,000
ආරම්භක නොගය	30,000	
නිෂ්පාදන පිරිවැය	3,249,196	
අවසාන නොගය	(25,000)	(3,254,196)
දළ ලාභය		1,745,804
වෙනත් ආදායම්		100,000
ණය පොලී		(27,000)
පොදු කාර්ය වියදම්		(120,000)
ශුද්ධ ලාභය		1,698,804
<u>ලාභ ලාභ විසර්ජනය</u>		
වේතන - A	20,000	
B	20,000	40,000
ලාභ කොටස් - A	663,522	
B	663,522	
C	331,761	1,658,804
		-

03.

ජංගම ගිණුම

	A	B	C		A	B	C
ඉ/ගෙ ගැනිලි	300,000			ඉ/ගෙ වේතන ලාභ කොටස්		800,000	750,000
		60,000	60,000		20,000	20,000	
ප/ගෙ	383,521	383,521	383,521		663,521	663,521	
	683,521	1,483,521	1,081,760		683,521	1,483,521	1,081,760

01.

2021 මාර්තු 31 දිනෙන් අවසන් වර්ෂය සඳහා මුදල් ප්‍රවාහ ප්‍රකාශය (,000)

බදු පෙර ලාභය		4,790
ගැලපුම්		
- ක්ෂය	300	

- ණය පොලී	130	
- යන්ත්‍ර විකුණුම් ලාභ	(50)	
- ආයෝජන ලාභ	(20)	360
		5,150
කාරක ප්‍රාග්ධන සංවලන		
තොගය	(50)	
ණයයගැනී වැඩි වීම	(250)	
ණයහිමි වැඩි වීම	90	
උපචිත වියදම් අඩුවීම	(80)	(290)
		4,860
(මෙහෙයුම් වලින් ලද මුදල් ප්‍රවාහය		
ගෙවූ පොලී	(160)	
ගෙවූ බදු	(850)	(1,010)
(මෙහෙයුම් ක්‍රියාකාරකම් වලින් ලද මුදල්		3,850
ප්‍රවාහය		
ආයෝජන ක්‍රියාකාරකම්		
ලී බඩු උපකරණ ගැනුම්	(900)	
ආයෝජන	160	
යන්ත්‍ර ගැනුම්	250	
ආයෝජන ක්‍රියාකාරකම් වලින් ලද මුදල්		(490)
ප්‍රවාහය		
මූල්‍ය ක්‍රියාකාරකම්		
කොටස් නිකුත්ව	500	
ණයකර නිකුත්ව	600	
ගෙවූ ලාභාංශ	(300)	
බැංකු ණය	(300)	
මූල්‍ය ක්‍රියාකාරකම් වලින් ලද මුදල් ප්‍රවාහය		500
		3,860
මුදල් හා මුදල් සමාන දෑ වල විචලනය		
ආරම්භක මුදල් ශේෂය		1,000
අවසාන මුදල් ශේෂය		4,860

පෙරවැඩ

ආදායම් ප්‍රකාශනය		(රු.000)
විකුණුම්		21,650
විකුණුම් පිරිවැය		
තොගය	520	
ගැනුම්	12,850	
	13,370	
තොගය	(570)	(12,800)
දළ ලාභය		8,850
වෙනත් ආදායම්		
යන්ත්‍ර විකුණුම් ලාභය	50	
ආයෝජන ලාභ	20	8,920
වෙනත් වියදම්		
ක්ෂය	300	
වියදම්	3,700	
ණය පොලී	130	(4,130)
ශුද්ධ ලාභය		4,790



I. 1,600,000

II.  $(1,000 / 1,600) \times 100$   
62.5%

III.  $1,600,000 / 1.5 = 1,066,666.67$

IV.  $200 / 40$   
වාර = 5

V.  $(160 / 640) \times 100$   
25%

(ආ) 01.

2020.04.01 දිනට මූල්‍ය තත්ත්ව ප්‍රකාශය

සමුච්චිත අරමුදල		550	ජංගම නොවන වත්කම් ක්‍රීඩාගාර ව්‍යායාම උපකරණ ජංගම වත්කම් ලැබිය යුතු සා/ මුදල් මුදල්		
ජංගම නොවන වගකීම්				500	
යාවච්ච ආදායම	500			800	1300
ව්‍යායාම උපකරණ අරමුදල	300	800			
ජංගම වගකීම්				50	
කලින් ලද සා/මුදල්	125		165	215	
කලින් ලද අත්තිකාරම්	40	165			
		1,515		1,515	

ආදායම් වියදම් ප්‍රකාශය

(රු.000)

ආදායම්		
සාමාජික මුදල්	500	
යාවච්ච සාමාජික මුදල්	100	
කායවර්ධන පහසුකම්	520	
කුලී ආදායම්	120	1,240
වියදම්		
වැටුප්	120	
ප්‍රචාරක	80	
වෙනත්	250	
ක්‍රීඩාගාර ක්ෂය	25	
ව්‍යායාම උපකරණ ක්ෂය	160	
නඩත්තු	75	(710)
අතිරික්තය		530

03.

2021.03.31 දිනට මූල්‍ය තත්ත්ව ප්‍රකාශය

(රු. 000)

ජංගම නොවන වත්කම්		
ක්‍රීඩාගාරය	475	
ව්‍යායාම උපකරණ	640	
ජංගම වත්කම්		

ඉදිරියට ලැබිය යුතු සාමාජික මුදල් මුදල්	100	
	795	2,010
සමුච්චිත ක්ෂය	550	
(+) අතිරික්තය	530	1,080
ජංගම නොවන වගකීම්		
යාවජීව සාමාජික මුදල	400	
ව්‍යායාම උපකරණ අරමුදල්	300	700
ජංගම වගකීම්		
ඉදිරියට ගෙවූ සාමාජික මුදල්	100	
අත්තිකාරම් (කායවර්ධන)	30	
ක්‍රීඩාගාර කුලී අත්තිකාරම්	60	
කලින් ලද අත්තිකාරම්	40	230
		2,010

6 (අ)

01.

**A යන්ත්‍රය**

$$\begin{aligned} \text{ගිණුම්කරණ ප්‍රතිලාභ අනුපාතය} &= \frac{\text{සාමාන්‍ය ලාභය}}{\text{මූලික ආයෝජනය}} \times 100 \\ &= \frac{28,750}{1,150,000} \times 100 \\ &= 2.50\% \end{aligned}$$

**B යන්ත්‍රය**

$$\begin{aligned} \text{ගිණුම්කරණ ප්‍රතිලාභ අනුපාතය} &= \frac{\text{සාමාන්‍ය ලාභය}}{\text{මූලික ආයෝජනය}} \times 100 \\ &= \frac{55,000}{1,250,000} \times 100 \\ &= 4.40\% \end{aligned}$$

02.

A යන්ත්‍රය - අවු. 03 මාස 06

B යන්ත්‍රය - අවු. 03 මාස 05

03.

A යන්ත්‍රය

විස්තරය	0	1	2	3	4
මූලික ආයෝජනය	(1,150.00)				
ගලා ඒම		360.00	325.00	350.00	180.00
සුන්බුන් අගය					50.00
	(1,150.00)	360.00	325.00	350.00	230.00
	1	0.87	0.76	0.66	0.57
	(1,150.00)	313.20	247.00	231.00	131.10
NPV	(227.70)				

B යන්ත්‍රය

විස්තරය	0	1	2	3	4
මූලික ආයෝජනය	(1,250.00)				
ගලා ඒම		350.00	365.00	345.00	360.00

සුන්බුන් අගය					50.00
	(1,250.00)	350.00	365.00	345.00	410.00
	1	0.87	0.76	0.66	0.57
	(1,250.00)	304.50	277.40	227.70	233.70
NPV	(206.70)				

04.

1. B යන්ත්‍රයේ ගිණුම්කරණ ප්‍රතිලාභ අනුපාතය වැඩි බැවින් එය යෝග්‍ය වේ.
2. B යන්ත්‍රයේ පිළිගෙවුම් කාලය අඩු බැවින් යන්ත්‍රය වඩා යෝග්‍ය වේ.
3. යන්ත්‍ර දෙකෙහි NPV අගය සෘණ අගයක් ගන්නා බැවින් ආයෝජනය කිරීම නුසුදුසු වේ.

(ආ) 1 සහභාගිවන්නන්ගේ දායකය රු. 1,500

විකුණුම් මිල	2,500
විවලය පිරිවැය	
ආහාර	200
කබාය	150
වතුර බෝතලය	50
ටී ඡර්ට්	450
පොත්	150 (1,000)
	<u>1,500</u>

02 සමච්ඡේදන ලක්ෂ්‍ය (ඒකක) =  $(100,000 + 50,000)/1,500 = 100$

සමච්ඡේදන ලක්ෂ්‍ය (රුපියල්) =  $100 \times 2,500 = 250,000$

03 ආරක්ෂිත ආන්තිකය (ඒකක) =  $200 - 100 = 100$

04. සංවිධායක මණ්ඩලයේ ලාභය =  $1,500 \times 200 - (150,000) = 150,000$

05.

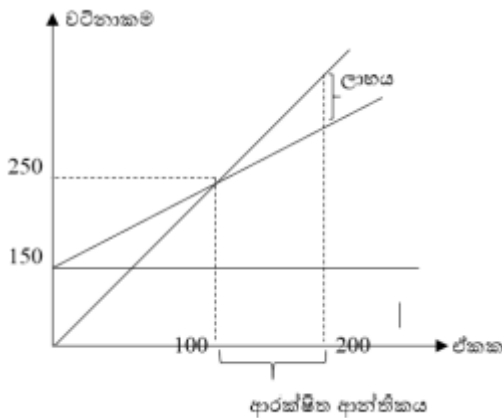

06. ලාභය රු. 288,000 කින් අඩු වේ